

Załącznik Nr 1
do protokołu Nr XL/2021
z dnia 27 maja 2021r.

Rada Miejska w Wasilkowie - Rada Miejska w Wasilkowie Sesja w dniu 27 maja 2021

16:20

Augustynowicz Andrzej (obecny)
Bojanowski Łukasz Marcin (nieobecny)
Ignatowski Marek (obecny)
Jakuć Magdalena (obecny)
Kojło Marek (obecny)
Kozłowski Janusz (obecny)
Krakowiecki Karol (obecny)
Król Michał (nieobecny)
Lewkowicz Robert (obecny)
Póttorak Piotr Adam (obecny)
Pszczółka Anna (obecny)
Sawicki Tomasz (obecny)
Szmurło Adam (obecny)
Targońska-Dakowicz Monika (obecny)
Zalejski Jarosław Aleksander (obecny)

Sprawozdanie z działalności Burmistrza Wasilkowa między sesjami w okresie 30 kwiecień – 27 maj 2021 r.

Wydane zarządzenia, m.in.:

- w sprawie przyjęcia Regulaminu pomocy w usuwaniu wyrobów zawierających azbest z obiektów zlokalizowanych na terenie Gminy Wasilków w 2021 r.,
- w sprawie przyjęcia rocznych sprawozdań finansowych gminnych instytucji kultury za 2020 r.,
- w sprawie przyjęcia rocznych sprawozdań finansowych jednostki samorządu terytorialnego za 2020 r.,
- w sprawie zbycia nieruchomości (Nr działki: 438/9, Wasilków, pow. 0,0119 ha, cena: 20 194 zł + vat).

Podpisane umowy, m.in.:

- umowy dotacji na dofinansowanie zadania służącego ochronie powietrza – wymianę kotła;
- umowa na pełnienie nadzoru inwestorskiego w ramach realizacji projektu „Słoneczny Wasilków – Instalacje OZE w Gminie Wasilków” (Realizator: Enegro-Term Radosław Ostrowski, 22 000 zł brutto);
- umowa na wykonanie i montaż wiaty drewnianej (2 szt.) w miejscowości Studzianki (Wykonawca: Usługi Remontowo-Budowlane Antoni Wojtach, 28 500 zł brutto);
- umowa na dostarczenie i montaż urządzeń siłowni zewnętrznej (Wykonawca: Fitpark Sp. z o. o., wartość: 12 669 zł brutto);
- umowa na dostawę i montaż urządzeń placu zabaw na nieruchomości zlokalizowanej w Wasilkowie (Wykonawca: InspiroArt Anna Ryzner; 40 000 zł brutto);
- umowa na wykonanie robót ziemnych w ramach zadania „Plaża miejska nad rzeką Supraśl Wasilkowie” (wartość: 23 000 zł brutto, termin realizacji zadania: 30 czerwca br.);
- porozumienie z Powiatem Białostockim ws. udzielenia pomocy finansowej w formie dotacji celowej na zakup używanego samochodu pożarniczego dla OSP Nowodworce; (Finansowanie: Powiat Białostocki: 40 000 zł, Gmina Wasilków: 45 000 zł, inne źródła – budżet województwa podlaskiego: 65 000 zł brutto);
- umowa partnerska w sprawie realizacji programu partnerskiego Karta Wasilkowianina (New York Pizza Departament, 10% zniżki dla posiadaczy karty na zamówienie stacjonarne i na dowóz);
- porozumienie o współpracy Gminy Wasilków z Województwem Podlaskim w ramach Systemów Wrót Podlasia; (system hostingowy www oraz system Biuletynu Informacji Publicznej);

Postępowania przetargowe (informacje z otwarcia ofert):

- przetarg na przebudowę zalewu rzeki Supraśl w Wasilkowie część I (rozbiórka starego basenu), 538 740 zł brutto (najkorzystniejsza oferta);
- przetarg na przebudowę ul. Wierzbowej i ul. Orzechowej, 917 168,45 zł brutto;
- przetarg na rewitalizację kortów tenisowych w Wasilkowie, 1 234 998,44 zł brutto;
- unieważnienie postępowania dotyczącego wykonania dokumentacji technicznej budowy ul. Kościelnej i ul. Podleśnej w Wasilkowie (najkorzystniejsza kwota – 68 880 zł brutto – przewyższa zaplanowany budżet – 50 000 zł brutto).

Wydarzenia i bieżące działania

Od 1 maja br. Miejski Ośrodek Pomocy Społecznej w Wasilkowie przyjmuje wnioski o jednorazową zapomogę z tytułu urodzenia się dziecka.

3 maja symbolicznie uczciliśmy 230. rocznicę uchwalenie Konstytucji 3 maja.

W dniach 8 - 15 obchodzony był Tydzień Bibliotek, w ramach którego odbyły się, m.in. spotkania Dyskusyjnego Klubu Książki dla dzieci, wizyty przedszkolaków oraz warsztaty pisania gęsim piórem

10 - 14 maja obchodzony był Tydzień Optymizmu. Z tej okazji uczestniczyłem - jako juror - w rozstrzygnięciu konkursu "Eko moda", zorganizowanym przez Niepubliczny Żłobek i Przedszkole "Wesołe Robaczki" w Wasilkowie.

12 maja o godz. 12.00 odbyło się publiczne losowanie nagród loterii PIT-owej „Mieszkasz w Gminie Wasilków? Wygrywasz!”. W losowaniu wyłoniono 18 nagród, w tym hybrydowy Suzuki Swift. W loterii wzięła rekordowa liczba – blisko 3100 uczestników.

Urząd Miejski zakończył tworzenie listy zainteresowanych skorzystaniem z pomocy przy usuwaniu wyrobów zawierających azbest z nieruchomości położonych na terenie Gminy Wasilków w 2021 r. (zgłoszenia przyjmowane były od 19 do 26 maja). Dofinansowaniem zostanie objęty transport i unieszkodliwienie wyrobów azbestowych w wysokości 100% kosztów z tym związanych.

22 maja w Dąbrówkach, Studziankach i Nowodworcach odbyła się „Akcja animacja” którą przygotował Miejski Ośrodek Animacji Kultury w Wasilkowie w ramach projektu „Nowy start w kulturę”. Na realizację projektu MOAK pozyskał dofinansowanie z programu „Dom Kultury+ Inicjatywy Lokalne 2021” realizowanego przez Narodowe Centrum Kultury ze środków Ministra Kultury, Dziedzictwa Narodowego i Sportu.

Wspólnie z Polskim Towarzystwem Turystyczno-Krajoznawczym (PTTK) odnowiliśmy oznaczenia szlaków turystycznych na terenie Gminy Wasilków: Ponad 200 nowych oznaczeń pojawiło się na: szlaku rowerowym „Kresowe Wędrówki” oraz szlaku pieszym „Witolda Sławińskiego”.

24 maja rozpoczęły się prace związane z realizacją projektu w zeszłorocznej edycji Budżetu Obywatelskiego „Plaża miejska” - utworzenie piaszczystej plaży ze strefą relaksu i wypoczynku nad rzeką między ulicami Emilii Plater i Białostocką.

25 maja – na zaproszenie stowarzyszenia Kreatywny Wasilków w Wasilkowie gościł Przemek Kossakowski. Na terenie Podlaskiego Muzeum Kultury Ludowej odbyła się sesja fotograficzna z mieszkańcami gminy dotkniętymi niepełnosprawnością, której efektem będzie wydanie kalendarza na kolejny rok.

Regularnie odbywają się rady budowy dotyczące dwóch inwestycji: rozbudowy przedszkola Słonecznego oraz budowy ronda Polna/Kościelna w Wasilkowie. Aktualnie trwają prace montażowe dotyczące instalacji OZE na budynkach użyteczności publicznej.

W maju odbyłem także spotkania ze Starostą Białostockim dotyczące dróg Jurowce-Letniki orz Studzianki – Zapieczki.

Do Urzędu Miejskiego w Wasilkowie wpłynął prawomocny wyrok WSA w Białymstoku, stwierdzający nieważność uchwały Rady Miejskiej w Wasilkowie z 24 sierpnia 2020 r. w przedmiocie votum zaufania.

Maj jest miesiącem, w którym swoje święta obchodzi wiele osób zaangażowanych w pracę na rzecz gminy: 8 maja był Dzień Bibliotek i Bibliotekarza, 10 maja – dzień Pracownika Gospodarki Komunalnej. Dziś obchodzimy Dzień Samorządu Terytorialnego oraz Dzień Pracownika Samorządowego, zaś 29 maja będziemy świętować Dzień Działacza Kultury i Animatora Kultury. Z okazji dzisiejszego święta składam wszystkim samorządowcom i pracownikom samorządowym, byłym i obecnym, najlepsze życzenia.

Nadchodzące wydarzenia:

Dziś - 27 maja o godz. 19.00 w Miejskiej Bibliotece Publicznej odbędzie się promocja książki autorstwa Antoniego Pełkowskiego "Komitet Obywatelski Solidarność Miasta i Gminy Wasilków".

29 maja zapraszam na koncert plenerowy Młodzieżowej Orkiestry Dętej, który odbędzie się na skwerze przy cerkwi.

30 maja odbędzie się otwarcie sezonu – pierwszy w tym roku wyścig zorganizowany przez Fundację Maratony Kresowe.

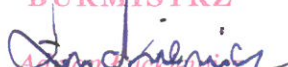
BURMISTRZ

Andrzej Buczko

Załącznik Nr 3
Załącznik Nr XL/2021
27 maja 2021r.

Wasilków, 25.05.2021 r.

Komisja Ładu Przestrzennego
I Infrastruktury Technicznej
Rady Miejskiej w Wasilkowie

Opinia nr 169/2021
Komisji Ładu Przestrzennego
I Infrastruktury Technicznej
Rady Miejskiej w Wasilkowie
z dnia 25 maja 2021 r.

OSO.0014.2.169.2021.AR

Komisja Ładu Przestrzennego i Infrastruktury Technicznej Rady Miejskiej w Wasilkowie **pozytywnie opiniuje** projekt uchwały Uchwała w sprawie zmian do budżetu gminy na 2021 r.

Przewodniczący Komisji

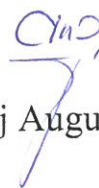

Andrzej Augustynowicz

Wyniki głosowania, w którym wzięło udział 10 Radnych: „za” - 9 głosów, „przeciw” - 0 głosów, „wstrzymało się” - 0, głosów, brak głosu – 1.

**UCHWAŁA NR XLI/367/21
RADY MIEJSKIEJ W WASILKOWIE**

z dnia 27 maja 2021 r.

w sprawie zmian do budżetu gminy na 2021 rok

Załącznik Nr 4
Czas: 27 maja 2021 r.
27 maja 2021 r.

Na podstawie art. 18 ust. 2 pkt. 4, pkt. 9 lit. „d” oraz lit. „i” ustawy z dnia 8 marca 1990 r. o samorządzie gminnym (t.j. Dz. U. z 2020 r. poz. 713, poz. 1378), art. 211, art. 212, art. 214, art. 215, art. 235, art. 236, art. 237 ustawy z dnia 27 sierpnia 2009 r. o finansach publicznych (t.j. Dz. U. z 2021 r. poz. 305) Rada Miejska w Wasilkowie uchwała, co następuje:

§ 1. Dokonuje się zmian w planie dochodów budżetu gminy - zgodnie z załącznikiem nr 1.

§ 2. Dokonuje się zmian w planie wydatków budżetu gminy - zgodnie z załącznikiem nr 2.

§ 3. Wydatki na zadania inwestycyjne stanowią załącznik Nr 3.

§ 4. Wydatki na programy i projekty realizowane z udziałem środków pochodzących z Unii Europejskiej - zgodnie z załącznikiem nr 4.

§ 5. Plan dochodów i wydatków dla wyodrębnionego rachunku dochodów oświatowych jednostek budżetowych, zgodnie z załącznikiem nr 5.

§ 6. Budżet po dokonanych zmianach wynosi:

1) Plan dochodów ogółem 131 729 193 zł, z tego:

- dochody bieżące w wysokości 87 314 498 zł,
- dochody majątkowe w wysokości 44 414 695 zł.

2) Plan wydatków ogółem 148 769 378 zł, z tego:

- wydatki bieżące w wysokości 88 546 516 zł,
- wydatki majątkowe w wysokości 60 222 862 zł.

§ 7. Wykonanie uchwały powierza się Burmistrzowi Wasilkowa.

§ 8. Uchwała wchodzi w życie z dniem podjęcia i podlega publikacji w Dzienniku Urzędowym Województwa Podlaskiego.

Przewodniczący Rady Miejskiej

Jarosław Aleksander Zalejski

Załącznik Nr 1 do uchwały Nr XLII/367/21
Rady Miejskiej w Wasilkowie
z dnia 27 maja 2021 r.

Dochody

w złotych

Rodzaj zadania: **Poroz. z JST**

Dział	Rodzaj zadania	§	Nazwa	Plan przed zmianą	Zmniejszenie	Zwiększenie	Plan po zmianach (5+6+7)
1	2	3	4	5	6	7	8
majątkowe							
754			Bezpieczeństwo publiczne i ochrona przeciwpożarowa	0,00	0,00	40 000,00	40 000,00
			w tym z tytułu dotacji i środków na finansowanie wydatków na realizację zadań finansowanych z udziałem środków, o których mowa w art. 5 ust. 1 pkt 2 i 3	0,00	0,00	0,00	0,00
	75412		Ochotnicze strażne pożarne	0,00	0,00	40 000,00	40 000,00
			w tym z tytułu dotacji i środków na finansowanie wydatków na realizację zadań finansowanych z udziałem środków, o których mowa w art. 5 ust. 1 pkt 2 i 3	0,00	0,00	0,00	0,00
		6300	Dotacja celowa otrzymana z tytułu pomocy finansowej udzielanej między jednostkami samorządu terytorialnego na dofinansowanie własnych zadań inwestycyjnych i zakupów inwestycyjnych	0,00	0,00	40 000,00	40 000,00
			majątkowe razem:	30 000,00	0,00	40 000,00	70 000,00
			w tym z tytułu dotacji i środków na finansowanie wydatków na realizację zadań finansowanych z udziałem środków, o których mowa w art. 5 ust. 1 pkt 2 i 3	0,00	0,00	0,00	0,00

Rodzaj zadania: **Własne**

Dział	Rodzaj zadania	§	Nazwa	Plan przed zmianą	Zmniejszenie	Zwiększenie	Plan po zmianach (5+6+7)
1	2	3	4	5	6	7	8
bieżące							
756			Dochody od osób prawnych, od osób fizycznych i od innych jednostek nieposiadających osobowości prawnej oraz wydatki związane z ich rozbiorem	37 135 785,00	0,00	76 500,00	37 212 285,00

					0,00	0,00	0,00	0,00	0,00
75615					6 619 257,00	0,00	76 500,00		6 695 757,00
					0,00	0,00	0,00		0,00

Strona 1 z 2

					6 277 887,00	0,00	36 500,00		6 314 387,00
		0310		Wpływy z podatku od nieruchomości					
		0500		Wpływy z podatku od czynności cywilnoprawnych	6 000,00	0,00	40 000,00		46 000,00
852				Pomoc społeczna	1 152 158,00	0,00	9 068,00		1 161 226,00
				w tym z tytułu dotacji i środków na finansowanie wydatków na realizację zadań finansowanych z udziałem środków, o których mowa w art. 5 ust. 1 pkt 2 i 3	0,00	0,00	0,00		0,00
		85295		Pozostała działalność	16 858,00	0,00	9 068,00		25 926,00
				w tym z tytułu dotacji i środków na finansowanie wydatków na realizację zadań finansowanych z udziałem środków, o których mowa w art. 5 ust. 1 pkt 2 i 3	0,00	0,00	0,00		0,00
		2700		Środki na dofinansowanie własnych zadań bieżących gmin, powiatów (związków gmin, związków powiatowo-gminnych, związków powiatów), samorządów województw, pozyskane z innych źródeł	16 858,00	0,00	9 068,00		25 926,00
				bieżące razem:	57 954 485,00	0,00	85 568,00		58 040 053,00
				w tym z tytułu dotacji i środków na finansowanie wydatków na realizację zadań finansowanych z udziałem środków, o których mowa w art. 5 ust. 1 pkt 2 i 3	958 310,00	0,00	0,00		958 310,00

majątkowe									
758				Różne rozliczenia	29 235 837,00	0,00	738 907,00		29 974 744,00
				w tym z tytułu dotacji i środków na finansowanie wydatków na realizację zadań finansowanych z udziałem środków, o których mowa w art. 5 ust. 1 pkt 2 i 3	0,00	0,00	0,00		0,00
		75814		Różne rozliczenia finansowe	25 497,00	0,00	378 393,00		403 890,00
				w tym z tytułu dotacji i środków na finansowanie wydatków na realizację zadań finansowanych z udziałem środków, o których mowa w art. 5 ust. 1 pkt 2 i 3	0,00	0,00	0,00		0,00
		6680		Wpłaty środków finansowych z niewykorzystanych w terminie wydatków, które nie wygasają z upływem roku budżetowego	0,00	0,00	378 393,00		378 393,00
		75816		Wpływy do rozliczenia	29 210 340,00	0,00	360 514,00		29 570 854,00
				w tym z tytułu dotacji i środków na finansowanie wydatków na realizację zadań finansowanych z udziałem środków, o których mowa w art. 5 ust. 1 pkt 2 i 3	0,00	0,00	0,00		0,00

		6290	Środki na dofinansowanie własnych inwestycji gmin, powiatów (związków gmin, związków powiatowo-gminnych, związków powiatów), samorządów województw, pozyskane z innych źródeł	29 210 340,00	0,00	360 514,00	29 570 854,00
			majątkowe razem:	43 605 788,00	0,00	738 907,00	44 344 695,00
			w tym z tytułu dotacji i środków na finansowanie wydatków na realizację zadań finansowanych z udziałem środków, o których mowa w art. 5 ust. 1 pkt 2 i 3	6 798 002,00	0,00	0,00	6 798 002,00

Rodzaj zadania:

Zlecone

Dział	Rozdział	§	Nazwa	Plan przed zmianą	Zmniejszenie	Zwiększenie	Plan po zmianach (5+6+7)
1	2	3	4	5	6	7	8
				bieżące			
			bieżące razem:	29 274 445,00	0,00	0,00	29 274 445,00
			w tym z tytułu dotacji i środków na finansowanie wydatków na realizację zadań finansowanych z udziałem środków, o których mowa w art. 5 ust. 1 pkt 2 i 3	0,00	0,00	0,00	0,00

Ogółem:							
			w tym z tytułu dotacji i środków na finansowanie wydatków na realizację zadań finansowanych z udziałem środków, o których mowa w art. 5 ust. 1 pkt 2 i 3	130 864 718,00	0,00	864 475,00	131 729 193,00
				7 756 312,00	0,00	0,00	7 756 312,00

(* kol 2 do wykorzystania fakultatywnego)

Przewodniczący Rady Miejskiej
Jarosław Aleksander Zalejski

		przed zmianą		zmniejszenie		zwiększenie		po zmianach		przed zmianą		zmniejszenie		zwiększenie		po zmianach	
	Wydaki inwestycyjne jednostek budżetowych	10 149 614,00	0,00	0,00	0,00	0,00	0,00	0,00	0,00	0,00	10 149 614,00	0,00	0,00	0,00	0,00	0,00	0,00
6050		0,00	0,00	0,00	0,00	0,00	0,00	0,00	0,00	0,00	0,00	0,00	0,00	0,00	0,00	0,00	0,00
	zwiększenie	433 797,00	0,00	0,00	0,00	0,00	0,00	0,00	0,00	0,00	433 797,00	0,00	0,00	0,00	0,00	0,00	0,00
	po zmianach	10 583 411,00	0,00	0,00	0,00	0,00	0,00	0,00	0,00	0,00	10 583 411,00	0,00	0,00	0,00	0,00	0,00	0,00
	Wydaki na zakupy inwestycyjne jednostek budżetowych	15 000,00	0,00	0,00	0,00	0,00	0,00	0,00	0,00	0,00	15 000,00	0,00	0,00	0,00	0,00	0,00	0,00
6060		-642,00	0,00	0,00	0,00	0,00	0,00	0,00	0,00	0,00	-642,00	0,00	0,00	0,00	0,00	0,00	0,00
	zwiększenie	14 358,00	0,00	0,00	0,00	0,00	0,00	0,00	0,00	0,00	14 358,00	0,00	0,00	0,00	0,00	0,00	0,00
	po zmianach	713 084,00	413 084,00	20 000,00	393 084,00	0,00	0,00	0,00	0,00	0,00	300 000,00	0,00	0,00	0,00	0,00	0,00	0,00
700	Gospodarka mieszkaniowa	-79 166,00	0,00	0,00	0,00	0,00	0,00	0,00	0,00	0,00	-79 166,00	0,00	0,00	0,00	0,00	0,00	0,00
	zwiększenie	0,00	0,00	0,00	0,00	0,00	0,00	0,00	0,00	0,00	0,00	0,00	0,00	0,00	0,00	0,00	0,00
	po zmianach	633 918,00	413 084,00	20 000,00	393 084,00	0,00	0,00	0,00	0,00	0,00	220 834,00	0,00	0,00	0,00	0,00	0,00	0,00

Rodzaj zadania: Własne

Dział	Rozdział	§ / grupa	Nazwa	Z tego:										z tego:			Wniesienie wkładów do spółek prawa handlowego		
				Wydaki budżetowe	Wydaki inwestycyjne	Wydaki na wyłączenia z budżetu	Wydaki na świadczenia na rzecz osób fizycznych, w art. 5 ust. 1 pkt 2 i 3	Wydaki na świadczenia z tytułu poręczeń i gwarancji	obciążenia długu	Wydaki majątkowe	inwestycje i zakupy inwestycyjne	w tym: na programy finansowane z udziałem środków, o których mowa w art. 5 ust. 1 pkt 2 i 3	zakup i objęcie akcji i udziałów	Wniesienie wkładów do spółek prawa handlowego					
1	2	3	4	5	6	7	8	9	10	11	12	13	14	15	16	17	18	19	
	70005		Gospodarka gruntami i nieruchomościami	460 000,00	160 000,00	160 000,00	0,00	160 000,00	0,00	0,00	0,00	0,00	0,00	0,00	300 000,00	300 000,00	0,00	0,00	0,00
			zwiększenie	-79 166,00	0,00	0,00	0,00	0,00	0,00	0,00	0,00	0,00	0,00	-79 166,00	-79 166,00	0,00	0,00	0,00	0,00
			po zmianach	380 834,00	160 000,00	160 000,00	0,00	160 000,00	0,00	0,00	0,00	0,00	0,00	0,00	0,00	0,00	0,00	0,00	0,00
			Wydaki na zakupy inwestycyjne jednostek budżetowych	300 000,00	0,00	0,00	0,00	0,00	0,00	0,00	0,00	0,00	0,00	0,00	300 000,00	300 000,00	0,00	0,00	0,00
			zwiększenie	-79 166,00	0,00	0,00	0,00	0,00	0,00	0,00	0,00	0,00	0,00	-79 166,00	-79 166,00	0,00	0,00	0,00	0,00
			po zmianach	220 834,00	0,00	0,00	0,00	0,00	0,00	0,00	0,00	0,00	0,00	0,00	0,00	0,00	0,00	0,00	0,00
754			Bezpieczeństwo publiczne i ochrona przeciwpożarowa	2 551 138,00	577 598,00	512 598,00	196 396,00	316 202,00	0,00	65 000,00	0,00	0,00	0,00	0,00	1 973 540,00	1 973 540,00	0,00	0,00	0,00
			zwiększenie	10 000,00	0,00	0,00	0,00	0,00	0,00	0,00	0,00	0,00	0,00	0,00	0,00	0,00	0,00	0,00	0,00
			po zmianach	2 561 138,00	577 598,00	512 598,00	196 396,00	316 202,00	0,00	65 000,00	0,00	0,00	0,00	0,00	1 983 540,00	1 983 540,00	0,00	0,00	0,00
			Wydaki na zakupy inwestycyjne jednostek budżetowych	2 518 138,00	544 598,00	479 598,00	196 396,00	283 202,00	0,00	65 000,00	0,00	0,00	0,00	0,00	1 973 540,00	1 973 540,00	0,00	0,00	0,00
			zwiększenie	10 000,00	0,00	0,00	0,00	0,00	0,00	0,00	0,00	0,00	0,00	0,00	0,00	0,00	0,00	0,00	0,00
			po zmianach	2 528 138,00	544 598,00	479 598,00	196 396,00	283 202,00	0,00	65 000,00	0,00	0,00	0,00	0,00	1 983 540,00	1 983 540,00	0,00	0,00	0,00
			Wydaki inwestycyjne jednostek budżetowych	1 773 540,00	0,00	0,00	0,00	0,00	0,00	0,00	0,00	0,00	0,00	0,00	1 773 540,00	1 773 540,00	0,00	0,00	0,00
			zwiększenie	10 000,00	0,00	0,00	0,00	0,00	0,00	0,00	0,00	0,00	0,00	0,00	0,00	0,00	0,00	0,00	0,00
			po zmianach	1 783 540,00	0,00	0,00	0,00	0,00	0,00	0,00	0,00	0,00	0,00	0,00	1 783 540,00	1 783 540,00	0,00	0,00	0,00
			Oświata i wychowanie	45 960 094,00	32 416 486,00	25 260 483,00	20 215 169,00	5 045 294,00	5 631 176,00	198 183,00	1 326 664,00	0,00	0,00	0,00	13 543 598,00	13 543 598,00	10 748 298,00	0,00	0,00
			zwiększenie	-6 332,00	0,00	0,00	0,00	-6 332,00	0,00	0,00	0,00	0,00	0,00	0,00	0,00	0,00	0,00	0,00	0,00
			po zmianach	46 035 094,00	32 416 486,00	25 254 181,00	20 215 169,00	5 038 962,00	5 631 176,00	198 183,00	1 326 664,00	0,00	0,00	0,00	81 332,00	81 332,00	75 000,00	0,00	0,00
			Wydaki inwestycyjne jednostek budżetowych	19 165 151,00	16 715 151,00	14 865 325,00	13 296 050,00	1 589 275,00	1 290 334,00	138 071,00	421 421,00	0,00	0,00	0,00	2 450 000,00	2 450 000,00	0,00	0,00	0,00
			zwiększenie	-6 332,00	0,00	0,00	0,00	-6 332,00	0,00	0,00	0,00	0,00	0,00	0,00	0,00	0,00	0,00	0,00	0,00
			po zmianach	19 165 151,00	16 708 819,00	14 858 993,00	13 296 050,00	1 562 943,00	1 290 334,00	138 071,00	421 421,00	0,00	0,00	0,00	2 456 332,00	2 456 332,00	0,00	0,00	0,00

Dział	Rozdział	§ / grupa	Nazwa	Plan		Wydatki bieżące		Wydatki jednostek budżetowych		Wynagrodzenia i składki od nich naliczane		Wydatki związane z realizacją ich statutowych zadań;		dotacje na zadania bieżące		świadczenia na rzecz osób fizycznych;		wydatki na programy finansowane z udziałem środków, o których mowa w art. 5 ust. 1 pkt 2 i 3.		wypłaty z tytułu poroczeń i gwarancji		obsługa długu		Wydatki majątkowe		inwestycje i zakupy inwestycyjne		w tym: na programy finansowane z udziałem środków, o których mowa w art. 5 ust. 1 pkt 2 i 3.		zakup i objęcie akcji i udziałów		Wnieście wkładów do spółek prawa handlowego									
				przed zmianą	zmniejszenie	zmniejszenie	zmniejszenie	zmniejszenie	zmniejszenie	zmniejszenie	zmniejszenie	zmniejszenie	zmniejszenie	zmniejszenie	zmniejszenie	zmniejszenie	zmniejszenie	zmniejszenie	zmniejszenie	zmniejszenie	zmniejszenie	zmniejszenie	zmniejszenie	zmniejszenie	zmniejszenie	zmniejszenie	zmniejszenie	zmniejszenie	zmniejszenie	zmniejszenie	zmniejszenie	zmniejszenie	zmniejszenie	zmniejszenie	zmniejszenie						
4270			Zakup usług remontowych	140 000,00	-6 332,00	140 000,00	140 000,00	0,00	140 000,00	0,00	0,00	0,00	0,00	0,00	0,00	0,00	0,00	0,00	0,00	0,00	0,00	0,00	0,00	0,00	0,00	0,00	0,00	0,00	0,00	0,00	0,00	0,00	0,00	0,00	0,00	0,00	0,00				
				zmniejszenie	0,00	0,00	0,00	0,00	0,00	0,00	0,00	0,00	0,00	0,00	0,00	0,00	0,00	0,00	0,00	0,00	0,00	0,00	0,00	0,00	0,00	0,00	0,00	0,00	0,00	0,00	0,00	0,00	0,00	0,00	0,00	0,00	0,00	0,00	0,00		
6050			Wydatki inwestycyjne jednostek budżetowych	133 668,00	0,00	133 668,00	133 668,00	0,00	133 668,00	0,00	0,00	0,00	0,00	0,00	0,00	0,00	0,00	0,00	0,00	0,00	0,00	0,00	0,00	0,00	0,00	0,00	0,00	0,00	0,00	0,00	0,00	0,00	0,00	0,00	0,00	0,00	0,00	0,00	0,00	0,00	
				zmniejszenie	0,00	0,00	0,00	0,00	0,00	0,00	0,00	0,00	0,00	0,00	0,00	0,00	0,00	0,00	0,00	0,00	0,00	0,00	0,00	0,00	0,00	0,00	0,00	0,00	0,00	0,00	0,00	0,00	0,00	0,00	0,00	0,00	0,00	0,00	0,00	0,00	0,00
80104			Przedszkola	2 456 332,00	0,00	2 456 332,00	2 456 332,00	0,00	2 456 332,00	0,00	0,00	0,00	0,00	0,00	0,00	0,00	0,00	0,00	0,00	0,00	0,00	0,00	0,00	0,00	0,00	0,00	0,00	0,00	0,00	0,00	0,00	0,00	0,00	0,00	0,00	0,00	0,00	0,00	0,00	0,00	
				zmniejszenie	0,00	0,00	0,00	0,00	0,00	0,00	0,00	0,00	0,00	0,00	0,00	0,00	0,00	0,00	0,00	0,00	0,00	0,00	0,00	0,00	0,00	0,00	0,00	0,00	0,00	0,00	0,00	0,00	0,00	0,00	0,00	0,00	0,00	0,00	0,00	0,00	0,00
6059			Wydatki inwestycyjne jednostek budżetowych	20 988 854,00	0,00	20 988 854,00	20 988 854,00	0,00	20 988 854,00	0,00	0,00	0,00	0,00	0,00	0,00	0,00	0,00	0,00	0,00	0,00	0,00	0,00	0,00	0,00	0,00	0,00	0,00	0,00	0,00	0,00	0,00	0,00	0,00	0,00	0,00	0,00	0,00	0,00	0,00	0,00	
				zmniejszenie	0,00	0,00	0,00	0,00	0,00	0,00	0,00	0,00	0,00	0,00	0,00	0,00	0,00	0,00	0,00	0,00	0,00	0,00	0,00	0,00	0,00	0,00	0,00	0,00	0,00	0,00	0,00	0,00	0,00	0,00	0,00	0,00	0,00	0,00	0,00	0,00	0,00
852			Pomoc społeczna	3 700 263,00	0,00	3 700 263,00	3 700 263,00	0,00	3 700 263,00	0,00	0,00	0,00	0,00	0,00	0,00	0,00	0,00	0,00	0,00	0,00	0,00	0,00	0,00	0,00	0,00	0,00	0,00	0,00	0,00	0,00	0,00	0,00	0,00	0,00	0,00	0,00	0,00	0,00	0,00	0,00	0,00
				zmniejszenie	0,00	0,00	0,00	0,00	0,00	0,00	0,00	0,00	0,00	0,00	0,00	0,00	0,00	0,00	0,00	0,00	0,00	0,00	0,00	0,00	0,00	0,00	0,00	0,00	0,00	0,00	0,00	0,00	0,00	0,00	0,00	0,00	0,00	0,00	0,00	0,00	0,00

Własne

Dział	Rozdział	§ / grupa	Nazwa	Plan		Wydatki bieżące		Wydatki jednostek budżetowych		Wynagrodzenia i składki od nich naliczane		Wydatki związane z realizacją ich statutowych zadań;		dotacje na zadania bieżące		świadczenia na rzecz osób fizycznych;		wydatki na programy finansowane z udziałem środków, o których mowa w art. 5 ust. 1 pkt 2 i 3.		wypłaty z tytułu poroczeń i gwarancji		obsługa długu		Wydatki majątkowe		inwestycje i zakupy inwestycyjne		w tym: na programy finansowane z udziałem środków, o których mowa w art. 5 ust. 1 pkt 2 i 3.		zakup i objęcie akcji i udziałów		Wnieście wkładów do spółek prawa handlowego														
				przed zmianą	zmniejszenie	zmniejszenie	zmniejszenie	zmniejszenie	zmniejszenie	zmniejszenie	zmniejszenie	zmniejszenie	zmniejszenie	zmniejszenie	zmniejszenie	zmniejszenie	zmniejszenie	zmniejszenie	zmniejszenie	zmniejszenie	zmniejszenie	zmniejszenie	zmniejszenie	zmniejszenie	zmniejszenie	zmniejszenie	zmniejszenie	zmniejszenie	zmniejszenie	zmniejszenie	zmniejszenie	zmniejszenie	zmniejszenie	zmniejszenie	zmniejszenie	zmniejszenie	zmniejszenie	zmniejszenie								
1	2	3	4	5	6	7	8	9	10	11	12	13	14	15	16	17	18	19																												
85295			Pozostała działalność	47 858,00	0,00	47 858,00	47 858,00	0,00	47 858,00	0,00	0,00	0,00	0,00	0,00	0,00	0,00	0,00	0,00	0,00	0,00	0,00	0,00	0,00	0,00	0,00	0,00	0,00	0,00	0,00	0,00	0,00	0,00	0,00	0,00	0,00	0,00	0,00	0,00	0,00							
				zmniejszenie	0,00	0,00	0,00	0,00	0,00	0,00	0,00	0,00	0,00	0,00	0,00	0,00	0,00	0,00	0,00	0,00	0,00	0,00	0,00	0,00	0,00	0,00	0,00	0,00	0,00	0,00	0,00	0,00	0,00	0,00	0,00	0,00	0,00	0,00	0,00	0,00	0,00	0,00				
4010			Wynagrodzenia osobowe pracowników	9 068,00	0,00	9 068,00	9 068,00	0,00	9 068,00	0,00	0,00	0,00	0,00	0,00	0,00	0,00	0,00	0,00	0,00	0,00	0,00	0,00	0,00	0,00	0,00	0,00	0,00	0,00	0,00	0,00	0,00	0,00	0,00	0,00	0,00	0,00	0,00	0,00	0,00	0,00	0,00					
				zmniejszenie	0,00	0,00	0,00	0,00	0,00	0,00	0,00	0,00	0,00	0,00	0,00	0,00	0,00	0,00	0,00	0,00	0,00	0,00	0,00	0,00	0,00	0,00	0,00	0,00	0,00	0,00	0,00	0,00	0,00	0,00	0,00	0,00	0,00	0,00	0,00	0,00	0,00	0,00	0,00	0,00	0,00	
4110			Składki na ubezpieczenia społeczne	56 926,00	0,00	56 926,00	56 926,00	0,00	56 926,00	0,00	0,00	0,00	0,00	0,00	0,00	0,00	0,00	0,00	0,00	0,00	0,00	0,00	0,00	0,00	0,00	0,00	0,00	0,00	0,00	0,00	0,00	0,00	0,00	0,00	0,00	0,00	0,00	0,00	0,00	0,00	0,00	0,00				
				zmniejszenie	0,00	0,00	0,00	0,00	0,00	0,00	0,00	0,00	0,00	0,00	0,00	0,00	0,00	0,00	0,00	0,00	0,00	0,00	0,00	0,00	0,00	0,00	0,00	0,00	0,00	0,00	0,00	0,00	0,00	0,00	0,00	0,00	0,00	0,00	0,00	0,00	0,00	0,00	0,00	0,00	0,00	
4120			Składki na Fundusz Pracy oraz Fundusz Solidarnościowy	14 087,00	0,00	14 087,00	14 087,00	0,00	14 087,00	0,00	0,00	0,00	0,00	0,00	0,00	0,00	0,00	0,00	0,00	0,00	0,00	0,00	0,00	0,00	0,00	0,00	0,00	0,00	0,00	0,00	0,00	0,00	0,00	0,00	0,00	0,00	0,00	0,00	0,00	0,00	0,00	0,00				
				zmniejszenie	0,00	0,00	0,00	0,00	0,00	0,00	0,00	0,00	0,00	0,00	0,00	0,00	0,00	0,00	0,00	0,00	0,00	0,00	0,00	0,00	0,00	0,00	0,00	0,00	0,00	0,00	0,00	0,00	0,00	0,00	0,00	0,00	0,00	0,00	0,00	0,00	0,00	0,00	0,00	0,00	0,00	0,00
853			Pozostałe zadania w zakresie polityki społecznej	7 578,00	0,00	7 578,00	7 578,00	0,00	7 578,00	0,00	0,00	0,00	0,00	0,00	0,00	0,00	0,00	0,00	0,00	0,00	0,00	0,00	0,00	0,00	0,00	0,00	0,00	0,00	0,00	0,00	0,00	0,00	0,00	0,00	0,00	0,00	0,00	0,00	0,00	0,00	0,00	0,00	0,00			
				zmniejszenie	0,00	0,00	0,00	0,00	0,00	0,00	0,00	0,00	0,00	0,00	0,00	0,00	0,00	0,00	0,00	0,00	0,00	0,00	0,00	0,00	0,00	0,00	0,00	0,00	0,00	0,00	0,00	0,00	0,00	0,00	0,00	0,00	0,00	0,00	0,00	0,00	0,00	0,00	0,00	0,00	0,00	0,00

Dział	Rozdział	§ / grupa	Nazwa	Plan	Z tego:												Wydatki na inwestycje i zakupy inwestycyjne	Wydatki majątkowe	Wnieście wkładów do spółek prawa handlowego	
					Wydatki budżetowe	Wynagrodzenia i składki od nich naliczane	Wydatki związane z realizacją siłownych zadań	Dotacje na zadania bieżące	Świadczenia na rzecz osób fizycznych	Wydatki na programy finansowane z udziałem środków, o których mowa w art. 5 ust. 1 pkt 2 i 3	Wpłaty z tytułu poręczeń i gwarancji	Obsługa długu	Wydatki na programy finansowane z udziałem środków, o których mowa w art. 5 ust. 1 pkt 2 i 3	W tym: na programy finansowane z udziałem środków, o których mowa w art. 5 ust. 1 pkt 2 i 3	z tego:	z tego:				
1	2	3	4	5	6	7	8	9	10	11	12	13	14	15	16	17	18	19		
85395	Pozostała działalność			przed zmianą	0,00	0,00	0,00	0,00	0,00	0,00	0,00	0,00	0,00	0,00	0,00	0,00	0,00	0,00		
				zmniejszenie	0,00	0,00	0,00	0,00	0,00	0,00	0,00	0,00	0,00	0,00	0,00	0,00	0,00	0,00	0,00	
				po zmianach	90 000,00	0,00	0,00	0,00	0,00	0,00	0,00	0,00	0,00	0,00	0,00	0,00	90 000,00	0,00	0,00	0,00
6050	Wydatki inwestycyjne jednostek budżetowych			przed zmianą	0,00	0,00	0,00	0,00	0,00	0,00	0,00	0,00	0,00	0,00	0,00	0,00	0,00	0,00	0,00	
				zmniejszenie	0,00	0,00	0,00	0,00	0,00	0,00	0,00	0,00	0,00	0,00	0,00	0,00	0,00	0,00	0,00	0,00
				po zmianach	90 000,00	0,00	0,00	0,00	0,00	0,00	0,00	0,00	0,00	0,00	0,00	0,00	90 000,00	0,00	0,00	0,00
900	Gospodarka komunalna i ochrona środowiska			przed zmianą	24 472 952,00	6 331 330,00	172 345,00	6 158 985,00	0,00	0,00	0,00	0,00	0,00	0,00	18 141 622,00	0,00	0,00	0,00	0,00	
				zmniejszenie	0,00	0,00	0,00	0,00	0,00	0,00	0,00	0,00	0,00	0,00	0,00	0,00	0,00	0,00	0,00	0,00
				po zmianach	24 472 952,00	6 331 330,00	172 345,00	6 158 985,00	0,00	0,00	0,00	0,00	0,00	0,00	0,00	0,00	18 141 622,00	0,00	0,00	0,00
90015	Oświetlenie ulic, placów i dróg			przed zmianą	24 554 669,00	6 331 330,00	172 345,00	6 158 985,00	0,00	0,00	0,00	0,00	0,00	0,00	81 717,00	0,00	0,00	0,00	0,00	
				zmniejszenie	0,00	0,00	0,00	0,00	0,00	0,00	0,00	0,00	0,00	0,00	0,00	0,00	0,00	0,00	0,00	0,00
				po zmianach	24 554 669,00	6 331 330,00	172 345,00	6 158 985,00	0,00	0,00	0,00	0,00	0,00	0,00	0,00	0,00	81 717,00	0,00	0,00	0,00
6050	Wydatki inwestycyjne jednostek budżetowych			przed zmianą	3 223 394,00	570 000,00	0,00	570 000,00	0,00	0,00	0,00	0,00	0,00	0,00	2 653 394,00	0,00	0,00	0,00	0,00	
				zmniejszenie	0,00	0,00	0,00	0,00	0,00	0,00	0,00	0,00	0,00	0,00	0,00	0,00	0,00	0,00	0,00	0,00
				po zmianach	3 223 394,00	570 000,00	0,00	570 000,00	0,00	0,00	0,00	0,00	0,00	0,00	0,00	0,00	2 653 394,00	0,00	0,00	0,00
90095	Pozostała działalność			przed zmianą	11 447,00	0,00	0,00	11 447,00	0,00	0,00	0,00	0,00	0,00	0,00	11 447,00	0,00	0,00	0,00	0,00	
				zmniejszenie	0,00	0,00	0,00	0,00	0,00	0,00	0,00	0,00	0,00	0,00	0,00	0,00	0,00	0,00	0,00	0,00
				po zmianach	11 447,00	0,00	0,00	11 447,00	0,00	0,00	0,00	0,00	0,00	0,00	0,00	0,00	11 447,00	0,00	0,00	0,00
6050	Wydatki inwestycyjne jednostek budżetowych			przed zmianą	15 440 138,00	111 910,00	0,00	111 910,00	0,00	0,00	0,00	0,00	0,00	0,00	15 328 228,00	0,00	0,00	0,00	0,00	
				zmniejszenie	0,00	0,00	0,00	0,00	0,00	0,00	0,00	0,00	0,00	0,00	0,00	0,00	0,00	0,00	0,00	0,00
				po zmianach	15 440 138,00	111 910,00	0,00	111 910,00	0,00	0,00	0,00	0,00	0,00	0,00	0,00	0,00	15 328 228,00	0,00	0,00	0,00
92108	Domy i ośrodki kultury, świetlice i kluby			przed zmianą	70 270,00	0,00	0,00	70 270,00	0,00	0,00	0,00	0,00	0,00	0,00	70 270,00	0,00	0,00	0,00	0,00	
				zmniejszenie	0,00	0,00	0,00	0,00	0,00	0,00	0,00	0,00	0,00	0,00	0,00	0,00	0,00	0,00	0,00	0,00
				po zmianach	70 270,00	0,00	0,00	70 270,00	0,00	0,00	0,00	0,00	0,00	0,00	0,00	0,00	70 270,00	0,00	0,00	0,00
921	Kultura i ochrona dziedzictwa narodowego			przed zmianą	12 092 034,00	1 573 940,00	0,00	1 439 940,00	0,00	1 420 000,00	10 000,00	0,00	0,00	0,00	10 518 094,00	0,00	0,00	0,00	0,00	
				zmniejszenie	0,00	0,00	0,00	0,00	0,00	0,00	0,00	0,00	0,00	0,00	0,00	0,00	0,00	0,00	0,00	0,00
				po zmianach	12 092 034,00	1 573 940,00	0,00	1 439 940,00	0,00	1 420 000,00	10 000,00	1 420 000,00	10 000,00	0,00	0,00	0,00	10 518 094,00	0,00	0,00	0,00
6050	Wydatki inwestycyjne jednostek budżetowych			przed zmianą	11 173 816,00	1 001 940,00	0,00	1 119 940,00	0,00	890 000,00	0,00	0,00	0,00	0,00	10 171 876,00	0,00	0,00	0,00	0,00	
				zmniejszenie	0,00	0,00	0,00	0,00	0,00	0,00	0,00	0,00	0,00	0,00	0,00	0,00	0,00	0,00	0,00	0,00
				po zmianach	11 173 816,00	1 001 940,00	0,00	1 119 940,00	0,00	890 000,00	0,00	890 000,00	0,00	0,00	0,00	0,00	10 171 876,00	0,00	0,00	0,00

Rodzaj zadania: **Własne**

Dział	Rozdział	§ / grupa	Nazwa	Plan	Z tego:												Wydatki na inwestycje i zakupy inwestycyjne	Wydatki majątkowe	Wnieście wkładów do spółek prawa handlowego	
					Wydatki bieżące	Wynagrodzenia i składki od nich naliczane	Wydatki związane z realizacją siłownych zadań	Dotacje na zadania bieżące	Świadczenia na rzecz osób fizycznych	Wydatki na programy finansowane z udziałem środków, o których mowa w art. 5 ust. 1 pkt 2 i 3	Wpłaty z tytułu poręczeń i gwarancji	Obsługa długu	Wydatki na programy finansowane z udziałem środków, o których mowa w art. 5 ust. 1 pkt 2 i 3	W tym: na programy finansowane z udziałem środków, o których mowa w art. 5 ust. 1 pkt 2 i 3	z tego:	z tego:				
1	2	3	4	5	6	7	8	9	10	11	12	13	14	15	16	17	18	19		
921	Kultura i ochrona dziedzictwa narodowego			przed zmianą	12 092 034,00	1 573 940,00	0,00	1 439 940,00	0,00	1 420 000,00	10 000,00	0,00	0,00	0,00	10 518 094,00	0,00	0,00	0,00	0,00	
				zmniejszenie	0,00	0,00	0,00	0,00	0,00	0,00	0,00	0,00	0,00	0,00	0,00	0,00	0,00	0,00	0,00	0,00
				po zmianach	12 092 034,00	1 573 940,00	0,00	1 439 940,00	0,00	1 420 000,00	10 000,00	1 420 000,00	10 000,00	0,00	0,00	0,00	10 518 094,00	0,00	0,00	0,00
92108	Domy i ośrodki kultury, świetlice i kluby			przed zmianą	11 173 816,00	1 001 940,00	0,00	1 119 940,00	0,00	890 000,00	0,00	0,00	0,00	0,00	10 171 876,00	0,00	0,00	0,00	0,00	
				zmniejszenie	0,00	0,00	0,00	0,00	0,00	0,00	0,00	0,00	0,00	0,00	0,00	0,00	0,00	0,00	0,00	0,00
				po zmianach	11 173 816,00	1 001 940,00	0,00	1 119 940,00	0,00	890 000,00	0,00	890 000,00	0,00	0,00	0,00	0,00	10 171 876,00	0,00	0,00	0,00
6050	Wydatki inwestycyjne jednostek budżetowych			przed zmianą	11 173 816,00	1 001 940,00	0,00	1 119 940,00	0,00	890 000,00	0,00	0,00	0,00	0,00	10 171 876,00	0,00	0,00	0,00	0,00	
				zmniejszenie	0,00	0,00	0,00	0,00	0,00	0,00	0,00	0,00	0,00	0,00	0,00	0,00	0,00	0,00	0,00	0,00
				po zmianach	11 173 816,00	1 001 940,00	0,00	1 119 940,00	0,00	890 000,00	0,00	890 000,00	0,00	0,00	0,00	0,00	10 171 876,00	0,00	0,00	0,00

92195	Pozostała działalność	przed zmianą	388 218,00	42 000,00	32 000,00	0,00	10 000,00	0,00	0,00	0,00	0,00	0,00	346 218,00	0,00	0,00	0,00	0,00	0,00
		zmniejszenie	0,00	0,00	0,00	0,00	0,00	0,00	0,00	0,00	0,00	0,00	0,00	0,00	0,00	0,00	0,00	0,00
		zwiększenie	47 600,00	0,00	0,00	0,00	0,00	0,00	0,00	0,00	0,00	0,00	47 600,00	0,00	0,00	0,00	0,00	0,00
		po zmianach	435 818,00	42 000,00	32 000,00	0,00	10 000,00	0,00	0,00	0,00	0,00	0,00	393 818,00	0,00	0,00	0,00	0,00	0,00
		przed zmianą	346 218,00	0,00	0,00	0,00	0,00	0,00	0,00	0,00	0,00	0,00	346 218,00	0,00	0,00	0,00	0,00	0,00
		zmniejszenie	0,00	0,00	0,00	0,00	0,00	0,00	0,00	0,00	0,00	0,00	0,00	0,00	0,00	0,00	0,00	0,00
		zwiększenie	47 600,00	0,00	0,00	0,00	0,00	0,00	0,00	0,00	0,00	0,00	47 600,00	0,00	0,00	0,00	0,00	0,00
		po zmianach	393 818,00	0,00	0,00	0,00	0,00	0,00	0,00	0,00	0,00	0,00	393 818,00	0,00	0,00	0,00	0,00	0,00
		przed zmianą	1 635 681,00	636 120,00	286 120,00	3 000,00	283 120,00	350 000,00	0,00	0,00	0,00	0,00	1 199 761,00	1 189 761,00	1 189 761,00	0,00	0,00	0,00
		zmniejszenie	-10 000,00	0,00	0,00	0,00	0,00	0,00	0,00	0,00	0,00	0,00	-10 000,00	-10 000,00	-10 000,00	0,00	0,00	0,00
		zwiększenie	1 01 516,00	29 950,00	29 950,00	0,00	29 950,00	0,00	0,00	0,00	0,00	0,00	71 566,00	71 566,00	71 566,00	0,00	0,00	0,00
		po zmianach	1 627 397,00	666 070,00	316 070,00	3 000,00	313 070,00	350 000,00	0,00	0,00	0,00	0,00	1 261 327,00	1 261 327,00	1 261 327,00	0,00	0,00	0,00
		przed zmianą	1 475 681,00	275 920,00	275 920,00	1 000,00	274 920,00	0,00	0,00	0,00	0,00	0,00	1 189 761,00	1 189 761,00	1 189 761,00	0,00	0,00	0,00
		zmniejszenie	-10 000,00	0,00	0,00	0,00	0,00	0,00	0,00	0,00	0,00	0,00	-10 000,00	-10 000,00	-10 000,00	0,00	0,00	0,00
		zwiększenie	1 01 516,00	29 950,00	29 950,00	0,00	29 950,00	0,00	0,00	0,00	0,00	0,00	71 566,00	71 566,00	71 566,00	0,00	0,00	0,00
		po zmianach	1 567 197,00	305 870,00	305 870,00	1 000,00	304 870,00	0,00	0,00	0,00	0,00	0,00	1 261 327,00	1 261 327,00	1 261 327,00	0,00	0,00	0,00
		przed zmianą	5 000,00	5 000,00	5 000,00	0,00	5 000,00	0,00	0,00	0,00	0,00	0,00	0,00	0,00	0,00	0,00	0,00	0,00
		zmniejszenie	0,00	0,00	0,00	0,00	0,00	0,00	0,00	0,00	0,00	0,00	0,00	0,00	0,00	0,00	0,00	0,00
		zwiększenie	9 950,00	9 950,00	9 950,00	0,00	9 950,00	0,00	0,00	0,00	0,00	0,00	0,00	0,00	0,00	0,00	0,00	0,00
		po zmianach	14 950,00	14 950,00	14 950,00	0,00	14 950,00	0,00	0,00	0,00	0,00	0,00	0,00	0,00	0,00	0,00	0,00	0,00
		przed zmianą	267 920,00	267 920,00	267 920,00	0,00	267 920,00	0,00	0,00	0,00	0,00	0,00	0,00	0,00	0,00	0,00	0,00	0,00
		zmniejszenie	0,00	0,00	0,00	0,00	0,00	0,00	0,00	0,00	0,00	0,00	0,00	0,00	0,00	0,00	0,00	0,00
		zwiększenie	20 000,00	20 000,00	20 000,00	0,00	20 000,00	0,00	0,00	0,00	0,00	0,00	0,00	0,00	0,00	0,00	0,00	0,00
		po zmianach	287 920,00	287 920,00	287 920,00	0,00	287 920,00	0,00	0,00	0,00	0,00	0,00	0,00	0,00	0,00	0,00	0,00	0,00
		przed zmianą	597 260,00	0,00	0,00	0,00	0,00	0,00	0,00	0,00	0,00	0,00	597 260,00	597 260,00	597 260,00	0,00	0,00	0,00
		zmniejszenie	0,00	0,00	0,00	0,00	0,00	0,00	0,00	0,00	0,00	0,00	0,00	0,00	0,00	0,00	0,00	0,00
		zwiększenie	71 566,00	0,00	0,00	0,00	0,00	0,00	0,00	0,00	0,00	0,00	71 566,00	71 566,00	71 566,00	0,00	0,00	0,00
		po zmianach	668 826,00	0,00	0,00	0,00	0,00	0,00	0,00	0,00	0,00	0,00	668 826,00	668 826,00	668 826,00	0,00	0,00	0,00
		przed zmianą	10 000,00	0,00	0,00	0,00	0,00	0,00	0,00	0,00	0,00	0,00	10 000,00	10 000,00	10 000,00	0,00	0,00	0,00
		zmniejszenie	-10 000,00	0,00	0,00	0,00	0,00	0,00	0,00	0,00	0,00	0,00	-10 000,00	-10 000,00	-10 000,00	0,00	0,00	0,00
		zwiększenie	0,00	0,00	0,00	0,00	0,00	0,00	0,00	0,00	0,00	0,00	0,00	0,00	0,00	0,00	0,00	0,00
		po zmianach	0,00	0,00	0,00	0,00	0,00	0,00	0,00	0,00	0,00	0,00	0,00	0,00	0,00	0,00	0,00	0,00
		Wydatki na zakupy inwestycyjne jednostek budżetowych	117 060 575,00	59 153 340,00	46 400 581,00	27 404 584,00	18 995 997,00	8 766 482,00	2 056 674,00	1 451 603,00	0,00	478 000,00	57 907 235,00	57 907 235,00	14 005 065,00	0,00	0,00	0,00
		zmniejszenie	-96 140,00	-6 332,00	-6 332,00	0,00	-6 332,00	0,00	0,00	0,00	0,00	0,00	-89 808,00	-89 808,00	0,00	0,00	0,00	0,00
		zwiększenie	960 615,00	130 068,00	130 068,00	9 068,00	130 000,00	0,00	0,00	0,00	0,00	0,00	821 547,00	821 547,00	146 566,00	0,00	0,00	0,00
		po zmianach	117 925 050,00	59 286 076,00	46 535 317,00	27 413 652,00	18 119 665,00	8 766 482,00	2 056 674,00	1 451 603,00	0,00	478 000,00	58 638 974,00	58 638 974,00	14 151 631,00	0,00	0,00	0,00

Rodzaj zadania: **Zlecone**

Dział	Rozdział	§ / grupa	Nazwa	Plan	Z tego:							Z tego:				Wniesienie wkładów do spółek prawa handlowego			
					Wydatki bieżące	Wydatki inwestycyjne jednostek budżetowych	Wydatki związane z realizacją zadań statutowych	Wydatki związane z realizacją zadań statutowych	dotacje na zadania bieżące	świadczenia na rzecz osób fizycznych	Wydatki na programy finansowane z udziałem środków, o których mowa w art. 5 ust. 1 pkt 2 i 3	wypłaty z tytułu poręczeń i gwarancji	obsługa długu	Wydatki majątkowe	inwestycje i zakupy inwestycyjne		w tym: na programy finansowane z udziałem środków, o których mowa w art. 5 ust. 1 pkt 2 i 3	zakup i objęcie akcji i udziałów	Wniesienie wkładów do spółek prawa handlowego
1	2	3	4	5	6	7	8	9	10	11	12	13	14	15	16	17	18	19	
				29 260 440,00	29 260 440,00	967 248,00	768 920,00	198 328,00	0,00	28 293 192,00	0,00	0,00	0,00	0,00	0,00	0,00	0,00	0,00	0,00
				0,00	0,00	0,00	0,00	0,00	0,00	0,00	0,00	0,00	0,00	0,00	0,00	0,00	0,00	0,00	
				0,00	0,00	0,00	0,00	0,00	0,00	0,00	0,00	0,00	0,00	0,00	0,00	0,00	0,00	0,00	
				29 260 440,00	29 260 440,00	967 248,00	768 920,00	198 328,00	0,00	28 293 192,00	0,00	0,00	0,00	0,00	0,00	0,00	0,00	0,00	0,00

Załącznik Nr 3 do uchwały Nr XLI/367/21

Rady Miejskiej w Wasilkowie

z dnia 27 maja 2021 r.

Wydatki na zadania inwestycyjne

w złotych

Lp.	Dział	Rozdz.	Nazwa zadania inwestycyjnego	Łączne koszty finansowe	Planowane wydatki				Jednostka organizacyjna realizująca program lub koordynując a wykonanie programu	
					rok budżetowy 2021 (7+8+9+10)	dochody własne jst,	kredyty i pożyczki	środki pochodzące z innych źródeł*		środki wymienione w art. 5 ust. 1 pkt 2 i 3 u.f.p.
1	2	3	4	5	6	7	8	9	10	11
1.	400	40003	Montaż instalacji do wytwarzania energii elektrycznej i ciepłej ze źródeł odnawialnych na potrzeby własne Gminy Wasilków	775 198	757 198	195 757		A. B. C.	561 441	Urząd Miejski w Wasilkowie
2.	400	40003	Stoneczny Wasilków – instalacje OZE w Gminie Wasilków	25 352	25 352	8 808		A. B. C.	16 544	Urząd Miejski w Wasilkowie
RAZEM DZIAŁ 400				800 550	782 550	204 565			577 985	
3.	600	60016	Przebudowa ul. Piasta, Spożywczej i Błękitnej w Wasilkowie	2 500 000	2 500 000	62 986	1 006 491	A. B. C. 1 430 523		Urząd Miejski w Wasilkowie
4.	600	60016	Budowa chodnika we wsi Wólka Poduchowna (f. sołectki)	11 257	11 257	11 257		A. B. C.		Urząd Miejski w Wasilkowie
5.	600	60016	Dokumentacja na budowę ul. Nowej w Studziankach (f. sołectki Studzianki I)	19 926	19 926	19 926		A. B. C.		Urząd Miejski w Wasilkowie
6.	600	60016	Przebudowa z rozbudową układu komunikacyjnego w obrębie ul. Kościelnej i Polnej w Wasilkowie wraz z rondem, miejscami postojowymi, ciągami	4 716 918	4 661 918	2 516 732		A. B. C. 2 145 186		Urząd Miejski w Wasilkowie

7.	600	60016	komunikacyjnymi i towarzyszącą infrastrukturą techniczną	1 053 688	61 488	61 488				A. B. C.	Urząd Miejski w Wasilkowie
			Budowa ul. Dwornej w Studziankach na odcinku od ul. Wasilkowskiej do ul. Stawowej wraz z oświetleniem ulicznym								
8.	600	60016	Dokumentacja na budowę ul. Łąkowej w Studziankach (f. sołectki Studzianki II – 15 000 zł)	28 905	28 905	28 905				A. B. C.	Urząd Miejski w Wasilkowie
9.	600	60016	Dokumentacja na drogę w Rybnikach na działce nr 500/2 (f. sołectki Rybniki)	24 969	24 969	24 969				A. B. C.	Urząd Miejski w Wasilkowie
10.	600	60016	Dokumentacja techniczna budowy drogi w Katrynce etap I (f. sołectki Katryńka 10 577)	17 220	17 220	17 220				A. B. C.	Urząd Miejski w Wasilkowie
11.	600	60016	Zakup radarowego wyswietlacza prędkości etap I (f. sołectki Nowodworce)	14 358	14 358	14 358				A. B. C.	Urząd Miejski w Wasilkowie
12.	600	60016	Przebudowa drogi gminnej nr 105 422B we wsi Woroszyły – II etap	300 000	300 000	300 000				A. B. C. 226 400	Urząd Miejski w Wasilkowie
13.	600	60016	Przebudowa ul. Wierzbowej, Magnoliowej, Orzechowej i Jaworowej w Wasilkowie	1 598 977	1 598 977	1 598 977			1 598 977	A. B. C.	Urząd Miejski w Wasilkowie
14.	600	60016	Dokumentacja techniczna ul. Nadawki w Wasilkowie ze ścieżką rowerową i infrastrukturą	119 885	119 885	119 885			119 885	A. B. C.	Urząd Miejski w Wasilkowie
15.	600	60016	Dokumentacja techniczna przebudowy ul. Żurawiej do ul. Wojtachowskiej ze ścieżką rowerową i infrastrukturą	55 965	55 965	55 965			55 965	A. B. C.	Urząd Miejski w Wasilkowie

16.	600	60016	Dokumentacja techniczna budowy ul. Dmowskiego w Wasilkowie	69 495	69 495	69 495	69 495		A. B. C.	Urząd Miejski w Wasilkowie
17.	600	60016	Dokumentacja techniczna budowy ul. Niemeńskiej, Wilenskiej, Bagnowskiej w Nowodworcach	150 000	150 000	150 000	150 000		A. B. C.	Urząd Miejski w Wasilkowie
18.	600	60016	Dokumentacja techniczna budowy ul. Brzozowej w Nowodworcach	30 000	30 000	30 000	30 000		A. B. C.	Urząd Miejski w Wasilkowie
19	600	60016	Dokumentacja techniczna budowy ul. Piaskowej, Krótkiej, Podgórznej w Dąbrówkach	35 000	35 000	35 000	35 000		A. B. C.	Urząd Miejski w Wasilkowie
20	600	60016	Dokumentacja techniczna budowy ul. Dębowej w Juroweach	90 000	90 000	90 000	90 000		A. B. C.	Urząd Miejski w Wasilkowie
21	600	60016	Dokumentacja techniczna budowy ul. Zagórnej i Północnej (odcinek od ul. Wiejskiej) w Juroweach	60 000	60 000	60 000	60 000		A. B. C.	Urząd Miejski w Wasilkowie
22	600	60016	Dokumentacja techniczna budowy ul. Wasilkowskiej w Nowodworcach	25 000	25 000	25 000	25 000		A. B. C.	Urząd Miejski w Wasilkowie
23	600	60016	Dokumentacja techniczna budowy ul. Transportowej w Sochoniach	30 000	30 000	30 000	30 000		A. B. C.	Urząd Miejski w Wasilkowie
24	600	60016	Dokumentacja techniczna budowy ul. Gwiazdkowej w Nowodworcach	60 000	60 000	60 000	30 000		A. B. 30 000 C.	Urząd Miejski w Wasilkowie
25	600	60016	Dokumentacja techniczna budowy ul. Kościelnej i Podleśnej w Wasilkowie	50 000	50 000	50 000	50 000		A. B. C.	Urząd Miejski w Wasilkowie
26	600	60016	Dokumentacja techniczna budowy ul. Supraślskiej w Wasilkowie wraz z infrastrukturą	59 655	59 655	59 655	59 655		A. B. C.	Urząd Miejski w Wasilkowie

27	600	60016	Dokumentacja techniczna modernizacji ul. Błękitnej w Wasilkowie	46 644	46 644	46 644	46 644		A. B. C.	Urząd Miejski w Wasilkowie
28	600	60016	Dokumentacja techniczna przebudowy ul. Nadrecznej w Wasilkowie	21 279	21 279	21 279	21 279		A. B. C.	Urząd Miejski w Wasilkowie
29	600	60016	Dokumentacja techniczna przebudowy ul. Polnej, Nowej i Łąkowej w Sochoniach	37 761	37 761	37 761	37 761		A. B. C.	Urząd Miejski w Wasilkowie
30	600	60016	Ciąg pieszo-rowerowy w drodze gminnej na odcinku Osowicze-Białystok wraz z oświetleniem – dokumentacja techniczna	53 874	23 174	23 174	23 174		A. B. C.	Urząd Miejski w Wasilkowie
31	600	60016	Modernizacja chodnika w ul. Łąkowej i Olszowej w Wasilkowie wraz z częściową renowacją nawierzchni	60 000	15 000	15 000	15 000		A. B. C.	Urząd Miejski w Wasilkowie
32	600	60016	Przebudowa ul. Górnej i ul. Poziomkowej w Jurowcah (10 000 zł f. sołecki Jurowce)	379 893	379 893	379 893	75 979		A. B. C. 303 914	Urząd Miejski w Wasilkowie
			RAZEM DZIAŁ 600	11 719 169	10 597 769	10 597 769	3 856 278	2 605 468	4 136 023	
33.	700	70005	Wykup gruntów	220 834	220 834	220 834	220 834		A. B. C.	Urząd Miejski w Wasilkowie
			RAZEM DZIAŁ 700	220 834	220 834	220 834	220 834			
34.	754	75412	Zakup i modernizacja samochodu do OSP w Nowodworcach oraz jego doposażenie	200 000	200 000	200 000	200 000		A. B. C.	Urząd Miejski w Wasilkowie
35	754	75412	Przebudowa, rozbudowa i nadbudowa budynku strażnicy OSP w Dąbrówkach	1 765 540	1 765 540	1 765 540			A. B. C. 1 765 540	Urząd Miejski w Wasilkowie
36	754	75412	Wykonanie przyłącza kanalizacyjnego do strażnicy OSP w Nowodworcach	18 600	18 000	18 000	18 000		A. B. C.	Urząd Miejski w Wasilkowie
			RAZEM DZIAŁ 754	1 984 140	1 983 540	1 983 540	218 000		1 765 540	
37.	801	80101	Rozbudowa Szkoły Podstawowej w Studziankach	2 400 000	2 400 000	2 400 000	2 400 000		A. B. C.	Urząd Miejski w Wasilkowie

38.	801	80101	Modernizacja pokrycia dachowego budynku szkoły podstawowej przy ul. Polnej w Wasilkowie	56 332	56 332	56 332	56 332		A. B. C.		SP im. Króla Zygmunta w Wasilkowie
39.	801	80104	Nowoczesne Przedszkole Słoneczne w Wasilkowie - rozbudowa w ramach projektu zintegrowanego	10 824 298	10 824 298	10 824 298	75 000	6 405 238	A. B. C.	4 344 060	Urząd Miejski w Wasilkowie
40.	801	80113	Zakup samochodu przystosowanego do przewozu uczniów niepełnosprawnych	344 300	344 300	344 300	344 300		A. B. C.		Urząd Miejski w Wasilkowie
			RAZEM DZIAŁ 801	13 624 930	13 624 930	13 624 930	2 875 632	6 405 238		4 344 060	
41.	853	85395	Wasilkowskie Centrum Seniora – dokumentacja	90 000	90 000	90 000	90 000		A. B. C.		Urząd Miejski w Wasilkowie
			RAZEM DZIAŁ 700	90 000	90 000	90 000	90 000				
42.	900	90015	Doświetlenie ulic poprzez zawieszenie lamp na istniejących słupach w Jurowcach (f. sołecki Jurowce)	5 000	5 000	5 000	5 000		A. B. C.		Urząd Miejski w Wasilkowie
43.	900	90015	Doświetlenie skrzyżowania w Wólce Przedmieściu (f. sołecki)	5 935	5 935	5 935	5 935		A. B. C.		Urząd Miejski w Wasilkowie
44.	900	90015	Dokumentacja oświetlenia w ul. Polnej, Łąkowej, Nowej w Sochoniach (f. sołecki – 5 000)	7 305	7 305	7 305	7 305		A. B. C.		Urząd Miejski w Wasilkowie
45.	900	90015	Projekt oświetlenia ulic w Nowodworcach (f. sołecki)	6 642	6 642	6 642	6 642		A. B. C.		Urząd Miejski w Wasilkowie
46.	900	90015	Budowa oświetlenia ulicznego przy ul. Przytorowej w Wasilkowie wraz z dokumentacją	24 647	24 647	24 647	24 647		A. B. C.		Urząd Miejski w Wasilkowie
47.	900	90015	Budowa oświetlenia ulicznego LED w Gminie Wasilków	2 594 800	2 594 800	2 594 800	150 000		A. B. C. 2 444 800		Urząd Miejski w Wasilkowie
48.	900	90015	Wykonanie dokumentacji technicznej oświetlenia ulic Leśnej, Wjazd, Uskok, Dębowej w Jurowcach	17 712	2 012	2 012	2 012		A. B. C.		Urząd Miejski w Wasilkowie

49	900	90015	Dokumentacja techniczna oświetlenia ulicznego w ul. 11 Listopada w Wasilkowie	3 500	3 500	3 500	3 500	A. B. C.	Urząd Miejski w Wasilkowie
50	900	90015	Dokumentacja techniczna oświetlenia ul. Gajnej w Wasilkowie i ul. Wasilkowskiej w Nowodworcach	15 000	15 000	15 000	15 000	A. B. C.	Urząd Miejski w Wasilkowie
51	900	90095	Zagospodarowanie terenu rzeki Supraśl w Wasilkowie – przesterzeń dla rodziny	168 098	148 498	148 498	148 498	A. B. C.	Urząd Miejski w Wasilkowie
52	900	90095	Przebudowa zalewu w Wasilkowie	15 250 000	15 250 000	15 250 000	250 000	A. B. C. 15 000 000	Urząd Miejski w Wasilkowie
RAZEM DZIAŁ 900				18 098 639	18 063 339	18 063 339	618 539	17 444 800	
53	921	92109	Wykonanie dokumentacji technicznej świetlicy w Osowiczach – kosztorys inwestorski – f. sołecki	5 000	5 000	5 000	5 000	A. B. C.	Urząd Miejski w Wasilkowie
54	921	92109	Budowa świetlicy we wsi Sochomie	5 055 535	5 022 411	5 022 411	22 411	A. B. C. 5 000 000	Urząd Miejski w Wasilkowie
55	921	92109	Budowa świetlicy we wsi Osowicze	5 000 000	5 000 000	5 000 000		A. B. C. 5 000 000	Urząd Miejski w Wasilkowie
56.	921	92109	Dokumentacja techniczna na budowę domu kultury	150 000	150 000	150 000	150 000	A. B. C.	Urząd Miejski w Wasilkowie
57.	921	92195	Skatepark przy ul. Kruczej i Zurawiej na osiedlu Lisia Góra w Wasilkowie – b.obywatelski	147 600	147 600	147 600	147 600	A. B. C.	Urząd Miejski w Wasilkowie
58.	921	92195	Plaża miejska – b.obywatelski	100 000	100 000	100 000	100 000	A. B. C.	Urząd Miejski w Wasilkowie
59.	921	92195	Plac zabaw i aktywności sportowej „Lesny Zautek” na osiedlu Lesnym w Wasilkowie – b.obywatelski	40 000	40 000	40 000	40 000	A. B. C.	Urząd Miejski w Wasilkowie
60.	921	92195	Siłownia na świeżym powietrzu przy świetlicy wiejskiej w Wolicy Przedmieściu -b.obywatelski	22 000	22 000	22 000	22 000	A. B. C.	Urząd Miejski w Wasilkowie

61	921	92195	Budowa wiaty w Nowodworcach – b.obywatelski	22 000	22 000	22 000	22 000	A. B. C.	Urząd Miejski w Wasilkowie
62	921	92195	Budowa wiaty w Studziankach f. sołecki Studzianki I – 15 000 zł, Studzianki II – 15 000 zł)	30 000	30 000	30 000	30 000	A. B. C.	Urząd Miejski w Wasilkowie
63	921	92195	Budowa placu zabaw w Dąbrówkach – f. sołecki	22 218	22 218	22 218	22 218	A. B. C.	Urząd Miejski w Wasilkowie
64	921	92195	Budowa wiaty w Sochoniach – f. sołecki	10 000	10 000	10 000	10 000	A. B. C.	Urząd Miejski w Wasilkowie
RAZEM DZIAŁ 921				10 604 353	10 571 229	10 571 229	571 229	10 000 000	
65.	926	92601	Rewitalizacja kortów tenisowych w Wasilkowie	1 261 327	1 261 327	668 826	668 826	A. B. C.	Urząd Miejski w Wasilkowie
RAZEM DZIAŁ 926				1 261 327	1 261 327	668 826	668 826	A. B. C.	
OGÓŁEM				58 403 942	57 195 518	9 323 903	9 010 706	33 346 363	5 514 546

*B środki pozyskane od innych jst

*C środki budżetu państwa

Przewodniczący Rady Miejskiej
Jarosław Aleksander Zalejski

Załącznik Nr 4 do uchwały Nr XLII/367/21
Rady Miejskiej w Wasilkowie
z dnia 27 maja 2021 r.

Wydatki na programy i projekty realizowane z udziałem środków pochodzących z Unii Europejskiej

p.	Projekt	Kategoria interwencji funduszy strukturalnych	Klasyfikacja wydatki w okresie realizacji projektu (dział, rozdział, funkcjonalny paragraf) Projektu (6+7)	Planowane wydatki													
				w tym:	2021 r.							2022 r.					
					5	6	7	8	9	10	11	12	13	14	15	16	17
Nazwa projektu:			Środki z budżetu krajowego	Środki z budżetu UE	Wydatki razem (9+13)	z tego: z budżetu krajowego**	z tego: z budżetu UE	Wydatki razem (10+11+12)	z tego: pożyczki i kredyty	z tego: pożyczki i kredyty	z tego: pożyczki i kredyty	Wydatki razem (14+15+16+17)	z tego: pożyczki i kredyty	z tego: pożyczki i kredyty	z tego: pożyczki i kredyty	z tego: pożyczki i kredyty	
Montaż instalacji do wytwarzania energii elektrycznej i ciepłej ze źródeł odnawialnych na potrzeby własne Gminy Wasilków																	
1.	Razem wydatki:		400	200 258	574 940	775 198	200 258	200 258	574 940			200 258	574 940				574 940
	2021 r.		40003	195 757	561 441	757 198	195 757	195 757	561 441			195 757	561 441				561 441
Rewitalizacja kortów tenisowych w Wasilkowie																	
2.	Razem wydatki:		926	668 826	592 501	1 261 327	668 826	668 826	592 501			668 826	592 501				592 501
	2021 r.		92601	668 826	592 501	1 261 327	668 826	668 826	592 501			668 826	592 501				592 501
Nowoczesne Przedszkole Słoneczne w Wasilkowie - rozbudowa w ramach projektu zintegrowanego																	
3.	Razem wydatki:		801	6 480 238	4 344 060	10 824 298	6 480 238	6 480 238	4 344 060			6 480 238	4 344 060				4 344 060
	2021 r.		80104	6 480 238	4 344 060	10 824 298	6 480 238	6 480 238	4 344 060			6 480 238	4 344 060				4 344 060
Nowoczesne Przedszkole Słoneczne w Wasilkowie – wzbogacenie oferty w ramach projektu zintegrowanego																	
4.	Razem wydatki:		801	1 847 400	1 500 000	1 847 400	347 400	347 400	1 500 000			347 400	1 500 000				1 500 000
	2021 r.		80104	683 724	566 092	683 724	11 7632	11 7632	566 092			11 7632	566 092				566 092
	2022 r.			1 163 676	933 908												
Promocja obszaru LGD Puszcza Knyszyńska ukazująca walory kulturowe, przyrodnicze, historyczne i społeczne gminy Wasilków																	
5.	Razem wydatki:		750	138 999	86 188	138 999	52 811	52 811	86 188			52 811	86 188				86 188
	2021 r.		75075	119 535	73 805	119 535	45 730	45 730	73 805			45 730	73 805				73 805
Słoneczny Wasilków – instalacje OZE w Gminie Wasilków																	
6.	Razem wydatki:		400	1 308 808	1 300 000	1 308 808	8 808	8 808	1 300 000			8 808	1 300 000				1 300 000
	2021 r.		40003	1 308 808	1 300 000	1 308 808	8 808	8 808	1 300 000			8 808	1 300 000				1 300 000

Wsparcie szkół Białostockiego Obszaru Funkcjonalnego										
Nazwa projektu:	801	221 519	33 399	188 120	221 519	33 399	33 399	188 120	33 399	188 120
7. Razem wydatki: 2021 r.	80195	221 519	33 399	188 120	221 519	33 399	33 399	188 120	33 399	188 120
OGÓLEM WYDATKI		16 377 549	7 791 740	8 585 809	16 377 549	7 791 740	7 791 740	8 585 809	7 791 740	8 585 809

* wydatki obejmują wydatki bieżące i majątkowe (dotyczące inwestycji rocznych i ujętych w wieloletnim programie inwestycyjnym)

* Źródki własne jst, współfinansowanie z budżetu państwa oraz inne

Przewodniczący Rady Miejskiej

Jarosław Aleksander Zalejski

Załącznik Nr 5 do uchwały Nr XLI/367/21
 Rady Miejskiej w Wasilkowie
 z dnia 27 maja 2021 r.

Plan dochodów i wydatków dla wyodrębnionego rachunku dochodów oświatowych jednostek budżetowych

Lp.	Wyszczególnienie	Stan środków pieniężnych na początek roku	Dochody		Wydatki		Stan środków pieniężnych na koniec roku
			ogółem		ogółem		
		3	4	5	6		
1	2						
I.	Plan dochodów i wydatków dla wyodrębnionego rachunku dochodów oświatowych jednostek budżetowych						
	z tego:						
	1. Szkoła Podstawowa Nr 1 im. ks. Wacława Rabczyńskiego w Wasilkowie	0	30 000	30 000	0		
	2. Szkoła Podstawowa im. Króla Zygmunta Augusta w Wasilkowie	0	48 200	48 200	0		
	3. Publiczna Szkoła Podstawowa im. Janusza Korczaka w Studziankach	0	15 300	15 300	0		
	4. Przedszkole „Słoneczne” w Wasilkowie.	0	1 680	1 680	0		
	Razem	0	95 180	95 180	0		

Przewodniczący Rady Miejskiej
Jarosław Aleksander Zalejski

Uzasadnienie

I. DOCHODY - plan dochodów zwiększa się o 864 475zł:

- podatek od nieruchomości - 36 500 zł,
- podatek od czynności cywilnoprawnych - 40 000 zł,
- dochody z niewykorzystanych wydatków niewygasających (wykonawca inwestycji Przebudowa ul. Górnej i Poziomkowej w Jurowcach złożył pismo o wydłużenie terminu wykonania inwestycji z powodu opóźnienia wejścia na teren budowy spowodowany bardzo trudnymi warunkami pogodowymi) - 378 393 zł,
- środki pozyskane z Rządowego Funduszu Rozwoju Dróg:
 - na inwestycję Przebudowa ul. Górnej i ul. Poziomkowej w Jurowcach - 303 914 zł,
 - na inwestycję Przebudowa drogi gminnej we wsi Woroszyły - 56 600 zł,
- środki na program Wspieraj seniora - 9 068 zł,
- pomoc finansowa z Powiatu Białostockiego na zakup samochodu do OSP w Nowodworcach - 40 000 zł.

II. WYDATKI - zwiększa się plan wydatków o 864 475 zł:

- bieżące utrzymanie dróg gminnych - 100 000 zł,
- utrzymanie obiektów sportowych - 20 000 zł,
- Dokumentacja na budowę ul. Nowej w Studziankach - 4 926 zł,
- Przebudowa ul. Górnej i ul. Poziomkowej w Jurowcach - 379 893 zł (w ramach f. sołeckiego Jurowiec przesuwają się 10 000 zł z dz. 900 na inwestycję),
- Budowa ul. Dwornej w Studziankach na odcinku od ul. Wasilkowskiej do ul. Stawowej wraz z oświetleniem ulicznym - 61 488 zł (w tym z inwestycji Przebudowa układu komunikacyjnego... przesuwają się 30 027 zł na inwestycję Budowa ul. Dwornej w Studziankach...)
- Dokumentacja na budowę ul. Łąkowej w Studziankach - 3 905 zł,
- Dokumentacja na drogę w Rybnikach na działce nr 500/2 - 6 969 zł,
- Dokumentacja techniczna budowy drogi w Katrynczyce etap I - 6 643 zł,
- Wykonanie przyłącza kanalizacyjnego do strażnicy OSP w Nowodworcach - 10 000 zł,
- Nowoczesne Przedszkole Słoneczne w Wasilkowie - rozbudowa w ramach projektu zintegrowanego - 75 000 zł,
- Modernizacja pokrycia dachowego budynku szkoły podstawowej przy ul. Polnej w Wasilkowie - 6 332 zł - przesunięte z wydatków bieżących szkoły,
- Dokumentacja oświetlenia w ul. Polnej, Łąkowej, Nowej w Sochoniach - 2 305 zł,
- Zagospodarowanie terenu rzeki Supraśl w Wasilkowie – przestrzeń dla rodziny - 70 270 zł,
- Dokumentacja techniczna oświetlenia ulicznego w ul. 11 Listopada w Wasilkowie - 3 500 zł,
- Dokumentacja techniczna oświetlenia ul. Gajnej w Wasilkowie i ul. Wasilkowskiej w Nowodworcach - 15 000 zł,
- Budowa świetlicy we wsi Sochonie - 5 535 zł,
- Wasilkowskie Centrum Seniora – dokumentacja - 90 000 zł,
- środki na program Wspieraj seniora - 9 068 zł,
- zmniejsza się plan wydatków na wykup gruntów o 79 166 zł,
- zwiększa się plan wydatków na Skatepark przy ul. Kruczej i Żurawiej - 47 600 zł,
- zwiększa się plan na Rewitalizację kortów tenisowych w Wasilkowie - 71 566 zł.

W ramach f. sołeckiego Woroszyły przesuwają się 50 zł z dz. 926 do dz. 600 oraz 9 950 zł z wydatków inwestycyjnych w dz. 926 na wydatki bieżące.

W ramach f. sołeckiego Nowodworek przesuwają się 642 zł z inwestycji pn. Zakup radarowego wyświetlacza prędkości na inwestycję pn. Projekt oświetlenie ulicznego w Nowodworcach.

Przewodniczący Rady Miejskiej

Jarosław Aleksander Zalewski

Strona 1

Załącznik Nr 5
Dziennik Urzędowy Nr XL1/2021
z dnia 29 maja 2021 r.

**UCHWAŁA NR XLI/368/21
RADY MIEJSKIEJ W WASILKOWIE**

z dnia 27 maja 2021 r.

**w sprawie określenia wzoru wniosku o przyznanie dodatku mieszkaniowego
oraz wzoru deklaracji o dochodach gospodarstwa domowego**

Na podstawie art. 18 ust. 2 pkt 15 ustawy z dnia 8 marca 1990 r. o samorządzie gminnym (tj. Dz. U. z 2020 r., poz. 713 z późn. zm.) w związku z art. 7 ust. 1, ust. 1e ustawy z dnia 21 czerwca 2001 r. o dodatkach mieszkaniowych (tj. Dz.U. z 2019 r., poz. 2133; zm: Dz.U. z 2021 r., poz. 11) uchwała się, co następuje:

§ 1. Określa się wzór wniosku o przyznanie dodatku mieszkaniowego, stanowiący załącznik nr 1 do niniejszej uchwały.

§ 2. Określa się wzór deklaracji o dochodach gospodarstwa domowego, stanowiący załącznik nr 2 do niniejszej uchwały.

§ 3. Wykonanie uchwały powierza się Burmistrzowi Wasilkowa.

§ 4. Uchwała podlega publikacji w Dzienniku Urzędowym Województwa Podlaskiego i wchodzi w życie z dniem 1 lipca 2021 r.

Przewodniczący Rady
Miejskiej

**Jarosław
Aleksander Zalejski**

Załącznik Nr 1 do uchwały Nr XLI/368/21
Rady Miejskiej w Wasilkowie
z dnia 27 maja 2021 r.

WNIOSEK
o przyznanie dodatku mieszkaniowego

1. WNIOSKODAWCA:

Imię:	Nazwisko:
Nr PESEL albo innego dokumentu potwierdzającego tożsamość wnioskodawcy w przypadku braku numeru PESEL:	

2. ADRES ZAMIESZKANIA WNIOSKODAWCY:

Kod pocztowy:		-			Miejscowość:
Ulica:		nr domu:		nr mieszkania:	

**3. NAZWA I ADRES ZARZĄDCY BUDYNKU ALBO INNEJ OSOBY
UPRAWNIONEJ DO POBIERANIA NALEŻNOŚCI ZA LOKAL MIESZKALNY:**

--

4. TYTUŁ PRAWNY DO ZAJMOWANEGO LOKALU:

<input type="checkbox"/> najem
<input type="checkbox"/> podnajem
<input type="checkbox"/> spółdzielcze prawo do lokalu (lokatorskie lub własnościowe)
<input type="checkbox"/> własność lokalu w spółdzielni mieszkaniowej
<input type="checkbox"/> własność innego lokalu mieszkalnego
<input type="checkbox"/> własność domu jednorodzinnego
<input type="checkbox"/> własność budynku wielorodzinnego, w którym zajmuje lokal
<input type="checkbox"/> inny tytuł prawny
<input type="checkbox"/> bez tytułu prawnego, ale oczekujący na dostarczenie przysługującego lokalu zamiennego lub zawarcie umowy najmu socjalnego

5. POWIERZCHNIA UŻYTKOWA LOKALU: m², w tym:

łącznie powierzchnia pokoi i kuchni: *)	
powierzchnia zajmowana przez wnioskodawcę w przypadku najmu lub podnajmu części lokalu:	

6. LICZBA OSÓB NIEPEŁNOSPRAWNYCH:

poruszających się na wózku inwalidzkim:	
innych, jeżeli niepełnosprawność wymaga zamieszkiwania w oddzielnym pokoju:	

7. SPOSÓB OGRZEWANIA LOKALU:

wyposażenie w centralne ogrzewanie **) jest / brak

8. SPOSÓB PRZYGOTOWYWANIA CIEPŁEJ WODY UŻYTKOWEJ:

centralna instalacja ciepłej wody **) jest / brak

9. INSTALACJA GAZU PRZEWODOWEGO: **)

jest / brak

10. CZYNNIKI PODWYŻSZAJĄCE LUB OBNIŻAJĄCE WARTOŚĆ UŻYTKOWĄ LOKALU MIESZKALNEGO:**WYDATKI W ZWIĄZKU Z ZAJMOWANIEM LOKALU MIESZKALNEGO W PRZELICZENIU NA 1M² POWIERZCHNI UŻYTKOWEJ**

Lp.	Czynniki	% stawki bazowej		potwierdzenie zarządcy
		podwyższające (+)	obniżające (-)	
1	lokal znajduje się w budynku wybudowanym po 1990 roku	15	 	
2	lokal stanowi samodzielny dom jednorodzinny	20	 	
3	lokal bez wydzielonej kuchni	 	10	
4	lokal bez wc w budynku	 	50	
wszystkie czynniki razem:				

PODSUMOWANIE

11. Łączna kwota wydatków na lokal mieszkalny za miesiąc poprzedzający miesiąc złożenia wniosku (według okazanych dokumentów):

12. Liczba osób w gospodarstwie domowym:

13. Łączne dochody gospodarstwa domowego:
(według deklaracji o dochodach gospodarstwa domowego)

Potwierdzenie informacji, o których mowa w pkt 2-5, 7-11 przez zarządcę budynku
albo inną osobę uprawnioną do pobierania należności za lokal mieszkalny:

.....
(data i podpis zarządcy budynku albo innej osoby uprawnionej do pobierania należności za lokal mieszkalny)

.....
(data i podpis wnioskodawcy)

.....
(data i podpis przyjmującego)

*) w przypadku przekroczenia powierzchni normatywnej o 30% ale nie więcej niż 50% pod warunkiem, że udział powierzchni pokoi i kuchni w powierzchni użytkowej tego lokalu nie przekracza 60%.

**) niepotrzebne skreślić

Przewodniczący Rady Miejskiej

Jarosław Aleksander Zatejski

Strona 2

Załącznik Nr 2 do uchwały Nr XLI/368/21
 Rady Miejskiej w Wasilkowie
 z dnia 27 maja 2021 r.

DEKLARACJA

o dochodach gospodarstwa domowego za okres:

--	--	--

(pełnych 3 miesięcy kalendarzowych poprzedzających datę złożenia wniosku o dodatek mieszkaniowy)

1. DANE OSOBY SKŁADAJĄCEJ DEKLARACJĘ:

Imię:				Nazwisko:				
Kod pocztowy:		-	Miejscowość:					
Ulica:			nr domu:		nr mieszkania:			

2. OŚWIADCZAM, ŻE GOSPODARSTWO DOMOWE SKŁADA SIĘ Z NASTĘPUJĄCYCH OSÓB:

1. Imię i nazwisko:				WNIOSKODAWCA			
Nr PESEL:		data urodzenia:		-		-	
2. Imię i nazwisko:				stopień pokrewieństwa:			
Nr PESEL:		data urodzenia:		-		-	
3. Imię i nazwisko:				stopień pokrewieństwa:			
Nr PESEL:		data urodzenia:		-		-	
4. Imię i nazwisko:				stopień pokrewieństwa:			
Nr PESEL:		data urodzenia:		-		-	
5. Imię i nazwisko:				stopień pokrewieństwa:			
Nr PESEL:		data urodzenia:		-		-	
6. Imię i nazwisko:				stopień pokrewieństwa:			
Nr PESEL:		data urodzenia:		-		-	
7. Imię i nazwisko:				stopień pokrewieństwa:			
Nr PESEL:		data urodzenia:		-		-	
8. Imię i nazwisko:				stopień pokrewieństwa:			
Nr PESEL:		data urodzenia:		-		-	

Oświadczam, że w podanym wyżej okresie dochody moje i wymienionych wyżej kolejno członków
mojego gospodarstwa domowego wyniosły:

Lp. ¹⁾	Miejsce pracy / nauki	Źródła dochodu ²⁾	wysokość dochodu (zł)

Suma dochodów wszystkich członków gospodarstwa domowego:

Średni miesięczny dochód na 1 członka gospodarstwa domowego wynosi: zł

to jest miesięcznie: zł

Jestem świadomy(a) odpowiedzialności karnej za złożenie fałszywego oświadczenia

.....
(data i podpis wnioskodawcy)

.....
(data i podpis przyjmującego)

Objaśnienia:

- 1) Podać liczbę porządkową wg wykazu osób zamieszczonego przed tabelą.
- 2) Wymenić oddzielnie każde źródło dochodu.

Przewodniczący Rady Miejskiej

Jarosław Aleksander Zalejski

Załącznik Nr 6
do protokołu Nr XL/2021
z dnia 27 maja 2021r

Wasilków, 25.05.2021 r.

Komisja Ładu Przestrzennego
I Infrastruktury Technicznej
Rady Miejskiej w Wasilkowie

Opinia nr 167/2021
Komisji Ładu Przestrzennego
I Infrastruktury Technicznej
Rady Miejskiej w Wasilkowie
z dnia 25 maja 2021 r.

OSO.0014.2.167.2021.AR

Komisja Ładu Przestrzennego i Infrastruktury Technicznej Rady Miejskiej w Wasilkowie **pozytywnie opiniuje** projekt uchwały w sprawie przyjęcia „Programu gospodarowania mieszkaniowym zasobem Gminy Wasilków na lata 2021-2025”.

Przewodniczący Komisji

Andrzej Augustynowicz

Wyniki głosowania, w którym wzięło udział 10 Radnych: „za” - 10 głosów,
„przeciw” - 0 głosów, „wstrzymało się” - 0 głosów.

Załącznik Nr 4
do protokołu Nr XLI/2021
z dnia 24 maja 2021r.

**UCHWAŁA NR XLI/369/21
RADY MIEJSKIEJ W WASILKOWIE**

z dnia 27 maja 2021 r.

**w sprawie przyjęcia „Programu gospodarowania mieszkaniowym zasobem Gminy Wasilków
na lata 2021-2025”**

Na podstawie art. 21 ust. 1 pkt 1 i ust. 2 ustawy z dnia 21 czerwca 2001 r. o ochronie praw lokatorów, mieszkaniowym zasobie gminy i o zmianie Kodeksu cywilnego (t.j. Dz.U. z 2020 r., poz. 611) oraz art. 18 ust. 2 pkt 15 ustawy o samorządzie gminnym (t.j. Dz. U. z 2020 r., poz. 713 z późn. zm.) Rada Miejska uchwala, co następuje:

§ 1. Przyjmuje się „Program gospodarowania mieszkaniowym zasobem Gminy Wasilków na lata 2021-2025” stanowiący załącznik do niniejszej uchwały.

§ 2. Traci moc Uchwała Rady Miejskiej w Wasilkowie Nr XXXVIII/328/17 z dnia 30 listopada 2017 r. w sprawie przyjęcia „Programu gospodarowania mieszkaniowym zasobem Gminy Wasilków na lata 2018-2022”.

§ 3. Wykonanie uchwały powierza się Burmistrzowi Wasilkowa.

§ 4. Uchwała wchodzi w życie po upływie 14 dni od ogłoszenia w Dzienniku Urzędowym Województwa Podlaskiego.

Przewodniczący Rady
Miejskiej

**Jarosław
Aleksander Zalejski**

**PROGRAM GOSPODAROWANIA MIESZKANIOWYM ZASOBEM GMINY WASILKÓW
NA LATA 2021 – 2025**

**Rozdział 1.
Postanowienia ogólne**

§ 1. 1. Głównym celem Programu jest określenie podstawowych założeń i wytycznych działania Gminy Wasilków zabezpieczających racjonalne gospodarowanie posiadanym zasobem mieszkaniowym, ocena istniejącego zasobu oraz propozycje zmian w tym zakresie.

2. Program obejmuje w szczególności:

- 1) prognozę wielkości oraz stanu technicznego zasobu mieszkaniowego gminy;
- 2) analizę potrzeb oraz plan remontów i modernizacji wynikający ze stanu technicznego budynków i lokali;
- 3) planowaną sprzedaż lokali;
- 4) zasady polityki czynszowej oraz warunki obniżania czynszu;
- 5) sposób i zasady zarządzania lokalami i budynkami tworzącymi mieszkaniowy zasób gminy;
- 6) źródła finansowania gospodarki mieszkaniowej w kolejnych latach;
- 7) wysokość kosztów w kolejnych latach z podziałem na koszty bieżącej eksploatacji, koszty remontów oraz koszty modernizacji;
- 8) opis działań mających na celu racjonalizację gospodarowania mieszkaniowym zasobem gminy.

Rozdział 2.

Prognoza dotycząca wielkości oraz stanu technicznego zasobu mieszkaniowego Gminy w latach 2021-2025

§ 2. 1. Zasób mieszkaniowy Gminy Wasilków składa się z 46 lokali o łącznej powierzchni użytkowej, przyjętej do oczynszowania, 1819,3 m²:

2. 45 lokali to lokale zamieszkałe, z czego 44 położonych jest w Wasilkowie, 1 lokal we wsi Dąbrówki;
3. 1 lokal niezamieszkały – położony w Wasilkowie – przeznaczony na najem tymczasowy.
4. Średnia powierzchnia lokalu mieszkalnego wynosi 39 m².

5. Wyposażenie mieszkań w podstawowe instalacje i urządzenia – stan na dzień przyjęcia programu przedstawia tabela:

Wyposażenie budynków w infrastrukturę techniczną	Ilość
Wodociąg sieciowy	16
Kanalizacja sanitarna	14
Gaz przewodowy, centralne ogrzewanie, ciepła woda	0

6. Wykaz budynków mieszkalnych oraz ich stan techniczny zgodnie z oceną – pięcioletnim przeglądem stanu technicznej sprawności – stan na dzień przyjęcia programu przedstawia tabela:

Lp	Położenie budynku	Rodzaj własności	Ilość lokali komunalnych	Powierzchnia użytkowa	Stan techniczny budynku
1	Białostocka 9	współwłasność	1	13,8	zadawalający
2	Białostocka 16	współwłasność	5	197,1	dobry
3	Białostocka 18	współwłasność	3	105,4	dobry
4	Białostocka 22/24	współwłasność	5	147,9	dobry
5	Białostocka 30	współwłasność	4	112,2	dobry
6	Kościelna 15	własność 100%	3	119,1	dobry

7	Rynek Kilińskiego 22	własność 100%	1	61,6	zadowolający
8	Dworna 23	własność 100%	5	203,3	dobry
9	Grodzińska 6	własność 100%	2	78,4	zadowolający
10	Grodzińska 8	własność 100%	2	52,6	zadowolający
11	Grodzińska 8A	własność 100%	1	42,7	dobry
12	Wojtachowska 5	współwłasność	2	120,7	dobry
13	Wojtachowska 7	własność 100%	6	232,3	dobry
14	Wojtachowska 14	własność 100%	1	73,2	dobry
15	Piaskowa 12	współwłasność	4	174,3	zadowolający
16	Dąbrówki Krótka 3	własność 100%	1	47,8	zadowolający

§ 3. Nie przewiduje się powiększenia zasobu mieszkaniowego i znaczących zmian stanu technicznego w kolejnych latach.

Rozdział 3.

Analiza potrzeb oraz plan remontów i modernizacji wynikający ze stanu technicznego budynków i lokali, z podziałem na kolejne lata

§ 4. 1. Stan techniczny części budynków, znajdujących się w zasobie mieszkaniowym Gminy należy określić jako średni. Budynki i lokale ze względu na okres eksploatacji wynikający z zaawansowanego wieku obiektów wymagają ciągłej konserwacji i remontów. Zakres remontów ustala się według aktualnych potrzeb oraz zdarzeń mogących wpłynąć na bezpieczeństwo użytkowania i właściwą eksploatację nieruchomości oraz w celu utrzymania obiektu w stanie niepogorszonego.

2. W latach 2021-2025 przewiduje się przeprowadzenie bieżących napraw i remontów w zależności od stopnia pilności ich wykonania oraz możliwości finansowych. Jako priorytetowe uznaje się usuwanie stanów awaryjnych zagrażających bezpieczeństwu mieszkańców oraz konstrukcji technicznych budynków, a w dalszej kolejności działania podnoszące standard zamieszkania.

3. Analiza rzeczowego zakresu potrzeb remontowych i wielkości Środków finansowych przeznaczonych w latach 2021-2025 przedstawia tabela:

Rodzaj robót	2021	2022	2023	2024	2025
Dachy (zł.)	0	40 000	0	45 000	0
Wymiana stolarki okiennej i drzwiowej (zł.)	4 000	5 000	5 000	5 000	5 000
Ogólnobudowlane i instalacyjne (zł.)	15 000	15 000	15 000	15 000	15 000
RAZEM	19 000	60 000	20 000	65 000	20 000

4. W latach 2021 - 2025 prowadzone będą bieżące naprawy oraz remonty i modernizacje lokali i budynków mieszkalnych celem niepogorszenia stanu technicznego oraz poprawy warunków mieszkaniowych lokatorów. Powyższe prace będą realizowane z zaliczek na fundusz remontowy.

5. Priorytetem będzie w pierwszej kolejności usuwanie stanów awaryjnych w budynkach zagrażających bezpieczeństwu mieszkańców oraz konstrukcji technicznej budynków, a w dalszej kolejności- podejmowanie działań podnoszących standard zamieszkania.

6. Zakres oraz kolejność remontów i modernizacji ustala Kierownik Zakładu Gospodarki Komunalnej w Wasilkowie na podstawie wyników corocznej okresowej kontroli technicznej budynku, po zapoznaniu się ze zgłoszeniami od lokatorów oraz po konsultacji z administratorem budynku.

Rozdział 4.

Planowana sprzedaż lokali Gminnych

§ 5. W okresie obowiązywania Programu nie przewiduje się sprzedaży lokali z mieszkaniowego zasobu gminy z inicjatywy Gminy.

Rozdział 5.

Zasady polityki czynszowej oraz warunki obniżania czynszu

§ 6. 1. Najemcy lokali w mieszkaniowym zasobie Gminy opłacają czynsz za najem ustalony według stawki bazowej za 1 m² powierzchni użytkowej lokalu z uwzględnieniem czynników podwyższających i obniżających wartość użytkową lokalu.

2. Ustala się następujące rodzaje czynszów:

- 1) czynsz za najem lokalu mieszkalnego,
- 2) czynsz za najem socjalny lokalu mieszkalnego.

3. Ustala się następujący wykaz czynników obniżających lub podwyższających wartość użytkową lokalu mieszkalnego oraz stopień obniżenia / podwyższenia stawki podstawowej:

1) czynniki obniżające:

- a) lokal bez wydzielonej kuchni – obniżka o 10%,
- b) lokal bez wc w budynku – obniżka o 50%;

2) czynniki podwyższające:

- a) lokal znajduje się w budynku wybudowanym po 1990 roku – podwyżka o 15%,
- b) lokal stanowi samodzielny dom jednorodzinny – podwyżka o 20%.

4. Obniżenie / podwyższenie stawki podstawowej czynszu następuje poprzez zsumowanie wszystkich występujących w lokalu czynników obniżających / podwyższających.

5. Stawka czynszu w przypadku socjalnego najmu lokalu nie może przekraczać połowy stawki najniższego czynszu obowiązującego w gminnym zasobie mieszkaniowym.

6. Czynsz obejmuje koszty konserwacji i utrzymania technicznego budynku, w tym utrzymania wszystkich pomieszczeń przeznaczonych do wspólnego użytkowania.

7. Stawki czynszu za 1 m² powierzchni użytkowej ustala Burmistrz Wasilkowa, w drodze zarządzenia.

8. Czynsz płatny będzie w sposób i w terminach określonych w umowach najmu.

9. Od dnia wejścia w życie programu gospodarowania mieszkaniowym zasobem Gminy roku stawka czynszu w 2021 roku (4,90 zł/m²).

10. Szacunkowa wysokość stawki bazowej za 1 m², przy uwzględnieniu wskaźnika cen towarów i usług konsumpcyjnych oraz wzrostu nakładów w latach 2021 - 2025, kształtować się będzie w sposób opisany w tabeli:

Rok	Stawka bazowa czynszu za 1m ²
2021	4,90
2022	5,10
2023	5,30
2024	5,51
2025	5,73

Rozdział 6.

Sposób i zasady zarządzania lokalami i budynkami mieszkaniowego zasobu gminy

§ 7. Zarządzanie lokalami i budynkami wchodzącymi w skład mieszkaniowego zasobu Gminy obejmuje:

- 1) Wynajmowanie mieszkań zgodnie z uchwalonymi przez Radę Miejską w Wasilkowie zasadami wynajmowania lokali mieszkalnych wchodzących w skład mieszkaniowego zasobu Gminy Wasilków (Uchwała Rady Miejskiej w Wasilkowie Nr XVI/173/19 z dnia 28 listopada 2019 r.),
- 2) Bieżące remonty, modernizacje oraz bieżące administrowanie mieszkaniowym zasobem Gminy – będzie prowadzić Zakład Gospodarki Komunalnej w Wasilkowie.

§ 8. W okresie obowiązywania Programu nie przewiduje się zmian w sposobie zarządzania mieszkaniowym zasobem Gminy.

Rozdział 7.

Źródła finansowania gospodarki mieszkaniowej

§ 9. 1. Źródłem finansowania gospodarki mieszkaniowej są dochody z czynszów za lokale mieszkalne oraz środki z budżetu gminy na przeprowadzenie niezbędnych remontów.

2. Remonty i modernizacje finansowane będą z wpływów z czynszów za lokale, z budżetu gminy oraz z dotacji pozyskanych z zewnętrznych źródeł.

Rozdział 8.

Wysokość kosztów w kolejnych latach z podziałem na koszty bieżącej eksploatacji, koszty remontów oraz koszty modernizacji

§ 10. Prognozowana wysokość wydatków na gospodarowanie mieszkaniowym zasobem Gminy w poszczególnych latach przedstawia tabela:

Wysokość wydatków	2021	2022	2023	2024	2025
Koszty bieżąca eksploatacja (zł.)	8 000	9 000	9 000	12 000	10 000
Koszty zarządu i utrzymania (zł.)	108 000	110 000	115 000	120 000	125 000
Koszty remontów (zł.)	16 000	16 000	25 000	17 000	15 000
Koszty modernizacji (zł.)	0	0	0	0	0
RAZEM	132 000	135 000	149 000	149 000	150 000

Rozdział 9.

Inne działania mające na celu poprawę wykorzystania i racjonalizację gospodarowania mieszkaniowym zasobem Gminy

§ 11. Poprawę wykorzystania i racjonalizację gospodarki mieszkaniowej zakłada się poprzez:

- 1) Coroczne zapewnienie w budżecie Gminy środków na remonty lokali i budynków, stanowiący mieszkaniowy zasób Gminy,
- 2) Wspieranie dobrowolnych zamian lokali pomiędzy najemcami dużych lokali na mniejsze, lokali o wysokich kosztach utrzymania na lokale o niższych kosztach utrzymania,
- 3) Zapewnienie lokali w celu bieżącej realizacji eksmisji,
- 4) Sprawowanie bieżącego nadzoru nad terminowością regulowania opłat czynszowych.

Przewodniczący Rady Miejskiej

Jarosław Aleksander Zalejski

Załącznik Nr 8
Czasopismo Nr XL/2021
27 maja 2021 r.

UCHWAŁA NR XLI/370/21
RADY MIEJSKIEJ W WASILKOWIE

z dnia 27 maja 2021 r.

w sprawie miejscowego planu zagospodarowania przestrzennego części obszaru wsi Studzianki w gminie Wasilków

Na podstawie art. 18 ust. 2 pkt 5 ustawy z dnia 8 marca 1990 r. o samorządzie gminnym (Dz. U. z 2020 r. poz. 713 ze zm.) i art. 20 ust. 1 ustawy z dnia 27 marca 2003 r. o planowaniu i zagospodarowaniu przestrzennym (Dz. U. z 2021 r. poz. 741) uchwała się, co następuje:

DZIAŁ I.
POSTANOWIENIA OGÓLNE

§ 1. Stwierdza się, że miejscowy plan zagospodarowania przestrzennego części obszaru wsi Studzianki w gminie Wasilków nie narusza ustaleń „Studium uwarunkowań i kierunków zagospodarowania przestrzennego gminy Wasilków”, uchwalonego uchwałą Nr XXXIX/229/06 Rady Miejskiej w Wasilkowie z dnia 27 kwietnia 2006 r., zmienionego uchwałami Rady Miejskiej w Wasilkowie Nr XXXIV/183/09 z dnia 3 sierpnia 2009 r., XLIII/230/10 z dnia 25 marca 2010 r., Nr LIV/386/14 z dnia 24 września 2014 r., Nr XXVII/185/16 z dnia 27 października 2016 r. oraz Nr XXXIX/343/17 z dnia 21 grudnia 2017 r.

§ 2. 1. Uchwała się miejscowy plan zagospodarowania przestrzennego części obszaru wsi Studzianki w gminie Wasilków, składający się z ustaleń zawartych w niniejszej uchwale i rysunku planu w skali 1:2000 stanowiącego załącznik Nr 1 do niniejszej uchwały.

2. Plan obejmuje obszar o powierzchni ok. 6,47 ha stanowiący część działki Nr 64/7 w obrębie geod. Studzianki położonej przy ul. Spółdzielczej 15.

3. Integralną częścią niniejszej uchwały jest załącznik Nr 1, o którym mowa w ust.1 oraz:

- 1) załącznik Nr 2 – zawierający rozstrzygnięcie o sposobie rozpatrzenia uwag wniesionych do projektu planu;
- 2) załącznik Nr 3 – określający sposób realizacji, zapisanych w planie, inwestycji z zakresu infrastruktury technicznej, które należą do zadań własnych gminy oraz zasady ich finansowania;
- 3) załącznik Nr 4 – plik elektroniczny z danymi przestrzennymi.

§ 3. 1. Ilekroć w przepisach niniejszej uchwały jest mowa bez bliższego określenia o:

- 1) liniach rozgraniczających – należy przez to rozumieć linie oddzielające tereny o różnych funkcjach lub różnych zasadach zagospodarowania;
- 2) liniach zabudowy nieprzekraczalnych – należy przez to rozumieć linie, których nie mogą przekroczyć ściany zewnętrzna budynków w kierunku drogi, sąsiedniego terenu lub sąsiedniej działki (nie dotyczy docieplenia i nadbudowy budynków istniejących);
- 3) obiektach i urządzeniach towarzyszących – należy przez to rozumieć obiekty i urządzenia budowlane ściśle związane z prawidłowym funkcjonowaniem terenu, a w szczególności garaże, budynki gospodarcze, podjazdy, parkingi, obiekty małej architektury, sieci i urządzenia infrastruktury technicznej,
- 4) powierzchni zabudowy – należy przez to rozumieć powierzchnię terenu zajęłą przez budynek (budynki) w stanie wykończonym, wyznaczoną przez rzut pionowy zewnętrznych krawędzi budynku (budynków) na powierzchnię działki budowlanej, z wyłączeniem powierzchni: obiektów budowlanych lub ich części niewystających ponad powierzchnię terenu, schodów zewnętrznych, ramp zewnętrznych, pochylni, balkonów, daszków, markiz oraz występów dachowych;
- 5) terenie – należy przez to rozumieć obszar o określonym przeznaczeniu, wyznaczony na rysunku planu liniami rozgraniczającymi;
- 6) terenie inwestycji – należy przez to rozumieć obszar objęty wnioskiem w sprawie pozwolenia na budowę lub inną formą administracyjną zgłoszenia budowy, przy czym w przypadku jego wydzielenia z większej

nieruchomości pozostała jej część musi spełniać wymagania odnośnie powierzchni zabudowy, terenu biologicznie czynnego oraz ilości miejsc postojowych określonych w planie;

- 7) zieleni izolacyjnej – należy przez to rozumieć zieleni pełniącą funkcje ochronne, ograniczające rozprzestrzenianie się zanieczyszczeń i hałasu oraz oddzielającą funkcjonalnie i optycznie, stanowiącą pas zwartej zieleni w formie zróżnicowanych nasadzeń drzew i krzewów (w tym zimozielonych);
- 8) zieleni urządzonej – należy przez to rozumieć tereny pokryte roślinnością, świadomie kształtowaną przez człowieka, jako zieleni towarzyszącą przy obiektach budowlanych.

2. W odniesieniu do innych określeń i pojęć użytych w uchwale, niewymienionych w ust. 1, należy stosować definicje zawarte w innych obowiązujących przepisach.

§ 4. 1. Spośród oznaczeń graficznych na rysunku planu ustaleniami obowiązującymi są:

- 1) granica obszaru objętego planem;
- 2) linie rozgraniczające;
- 3) symbole oznaczenia terenów;
- 4) linie zabudowy nieprzekraczalne.

2. Pozostałe oznaczenia graficzne mają charakter informacyjny i postulatyczny.

DZIAŁ II. USTALENIA PLANU Rozdział 1.

Przeznaczenie terenów, zasady ochrony i kształtowania ładu przestrzennego oraz zasady kształtowania zabudowy, wskaźniki zagospodarowania terenu i parametry zabudowy.

§ 5. 1. Teren oznaczony symbolem **PU** przeznacza się pod wytwórczość, rzemiosło produkcyjne, magazyny i usługi.

2. Na terenie, o którym mowa w ust. 1, jako przeznaczenie podstawowe przewiduje się realizację obiektów budowlanych i urządzeń związanych z działalnością wytwórczą, rzemieślniczą i usługową oraz magazynów, składów, dróg wewnętrznych, placów, parkingów, obiektów i urządzeń infrastruktury technicznej itp.

3. Na terenie, o którym mowa w ust. 1 jako przeznaczenie uzupełniające dopuszcza się funkcję mieszkaniową wyłącznie dla osób związanych z funkcjonowaniem, obsługą i dozorem prowadzonej działalności.

4. Ustala się parametry i wskaźniki kształtowania zabudowy i zagospodarowania terenu, o którym mowa w ust. 1:

- 1) maksymalna powierzchnia zabudowy – 50 % działki budowlanej;
- 2) minimalny teren biologicznie czynny – 25 % działki budowlanej;
- 3) maksymalny wskaźnik intensywności zabudowy – 0,8;
- 4) wysokość zabudowy:
 - a) budynków – do 2 kondygnacji nadziemnych, nie więcej niż 12 m;
 - b) pozostałych obiektów – w zależności od potrzeb technologicznych;
- 5) dachy kształtowane indywidualnie;
- 6) miejsca postojowe:
 - a) dla klientów – minimum 15 miejsc postojowych na 1000 m² powierzchni użytkowej usług,
 - b) dla zatrudnionych – zgodnie z potrzebami, ale nie mniej niż 5 miejsc postojowych na 10 pracowników.

5. Ustala się następujące zasady zabudowy i zagospodarowania terenu, o którym mowa w ust. 1:

- 1) istniejącą zabudowę przeznacza się do dalszego użytkowania z możliwością przebudowy, rozbudowy i nadbudowy;
- 2) nową zabudowę dostępną dla klientów i administracyjną należy lokalizować od strony głównego wjazdu na teren inwestycji;

- 3) projektowana zabudowa w obrębie działki budowlanej powinna tworzyć spójną całość przestrzenną i użytkową o jednorodnej formie architektonicznej, rodzaju wykończenia i kolorystyce;
- 4) dachy inne niż płaskie należy projektować w odcieniach czerwieni, brązu lub grafitu;
- 5) place składowe i gospodarcze należy lokalizować w głębi działki budowlanej oraz przysłonić od głównego wjazdu budynkami, zielenią izolacyjną lub innymi elementami zagospodarowania;
- 6) przy realizacji parkingów należy wprowadzić zieleni wysoką w proporcji 1 drzewo na każde 10 miejsc postojowych w obrębie parkingu lub po jego obrysie;
- 7) od strony północnej i wschodniej terenu należy wprowadzić zieleni izolacyjną;
- 8) obsługa komunikacyjna – z ulicy Spółdzielczej (poszerzenie w granicach planu) i z ul. Białostockiej istniejącym dojazdem wzdłuż granicy z działką nr 229/2 (poza granicami planu).

§ 6. Teren oznaczony symbolem KD przeznacza się pod poszerzenie ulicy Spółdzielczej do 12 m w liniach rozgraniczających, jezdnia 1 x 2 pasy ruchu.

Rozdział 2.

Zasady ochrony środowiska, przyrody i krajobrazu kulturowego

§ 7. 1. Teren objęty granicami planu położony jest w:

- 1) obszarze Natura 2000 – Obszarze Specjalnej Ochrony Ptaków (OSO) „Puszcza Knyszyńska” (PLB 200003);
- 2) otulinie Parku Krajobrazowego Puszczy Knyszyńskiej – w strefie O₂ (obszar osadniczo – rolno – leśny).

2. Każde przedsięwzięcie realizowane w obszarze planu, oprócz spełnienia ustaleń planu, wymaga zastosowania indywidualnych rozwiązań niwelujących ewentualne negatywne oddziaływanie na środowisko, a zwłaszcza na obszar Natura 2000, przedmiot jego ochrony i integralność obszaru.

3. Wprowadza się zakaz lokalizacji przedsięwzięć mogących zawsze znacząco oddziaływać na środowisko.

4. Wprowadza się również zakaz lokalizacji przedsięwzięć mogących potencjalnie znacząco oddziaływać na środowisko z wyłączeniem przedsięwzięć takich jak:

- 1) zabudowa systemami fotowoltaicznymi lub magazynowa, wraz z towarzyszącą jej infrastrukturą;
- 2) zabudowa usługowa wraz z towarzyszącą jej infrastrukturą;
- 3) garaże, parkingi samochodowe lub zespoły parkingów wraz z towarzyszącą im infrastrukturą;
- 4) parki rozrywki rozumiane jako obiekty przeznaczone do prowadzenia działalności gospodarczej związanej z rozrywką lub rekreacją;
- 5) instalacji do przerobu kruszywa.

§ 8. W ramach ochrony lokalnych wartości przyrodniczych i krajobrazowych ustala się :

- 1) zagospodarowanie terenu, wolnego od zabudowy i infrastruktury, zielenią urządzoną, stanowiącą harmonijne uzupełnienie planowanej zabudowy, podkreślającą jej walory przestrzenne i użytkowe wprowadzając nasadzenia tradycyjnych gatunków rodzimych;
- 2) zachowanie istniejących zadrzewień niekolidujących z przyszłym zagospodarowaniem jako uzupełnienie zieleni urządzonej.

§ 9. W zakresie ochrony powietrza atmosferycznego przed zanieczyszczeniami wprowadza się zakaz lokalizacji obiektów i urządzeń emitujących zanieczyszczenia do atmosfery w wielkościach ponad normowych.

§ 10. W zakresie ochrony wód gruntowych ustala się zakaz wprowadzania do ziemi – ścieków i wód opadowych nie spełniających obowiązujących norm.

§ 11. W zakresie ochrony akustycznej przy realizacji inwestycji należy stosować rozwiązania indywidualne tłumiące hałas, np. odpowiednio dobrane ściany oraz stolarkę okienną i drzwiową.

§ 12. W zakresie gospodarki odpadami ustala się zagospodarowanie odpadów w oparciu o plan gospodarki odpadami oraz regulamin utrzymania czystości i porządku na terenie gminy Wasilków.

Rozdział 3.

Zasady ochrony dziedzictwa kulturowego i zabytków oraz dóbr kultury współczesnej

§ 13. Na obszarze objętym planem, nie występują zabytki, obiekty dziedzictwa kulturowego, ani dobra kultury współczesnej.

Rozdział 4.

Wymagania wynikające z potrzeb kształtowania przestrzeni publicznych.

§ 14. 1. Przestrzenią publiczną w granicach planu jest ulica Spółdzielcza, o której mowa w § 6.

2. W zakresie kształtowania przestrzeni publicznej, o której mowa w ust. 1, ustala się:

- 1) wzbogacenie ulicy zielenią urządzoną i elementami małej architektury;
- 2) stosowanie ujednoczonej formy oznakowania informacji gminnej;
- 3) stosowanie nawierzchni przystosowanej do poruszania się osób niepełnosprawnych;
- 4) lokalizację budowli i urządzeń budowlanych z zakresu infrastruktury technicznej.

Rozdział 5.

Granice i sposoby zagospodarowania terenów lub obiektów podlegających ochronie, ustalonych na podstawie przepisów odrębnych, w tym terenów górniczych, a także obszarów szczególnego zagrożenia powodzią, obszarów osuwania się mas ziemnych, krajobrazów priorytetowych określonych w audycie krajobrazowym oraz w planach zagospodarowania przestrzennego województwa

§ 15. Na obszarze objętym planem, oprócz obszarów chronionych, o których mowa w §7 ust 1, nie występują tereny lub obiekty podlegające ochronie, ustalone na podstawie przepisów odrębnych.

Rozdział 6.

Zasady i warunki scalania i podziału nieruchomości.

§ 16. 1. Na obszarze objętym planem nie wyznacza się terenów do objęcia procedurą scalenia i podziału nieruchomości.

2. Ustala się podziały istniejącej nieruchomości, jeżeli:

- 1) związane są z komunikacją, urządzeniami infrastruktury technicznej lub poprawą warunków zagospodarowania istniejących działek sąsiednich;
- 2) wydzielają oddzielne tereny inwestycyjne (działki budowlane) pod warunkiem, że każda z działek budowlanych będzie miała:
 - a) powierzchnię nie mniejszą niż 1500 m²,
 - b) wskaźniki zgodne z ustaleniami § 5 pkt 1), 2), 3) i 5),
 - c) obsługę komunikacyjną bezpośrednio z ulicy Spółdzielczej lub za pośrednictwem dróg wewnętrznych, zgodnych z ustaleniami § 18 ust. 2.

Rozdział 7.

Szczególne warunki zagospodarowania terenów oraz ograniczenia w ich użytkowaniu, w tym zakaz zabudowy.

§ 17. Przy projektowaniu i realizacji obiektów budowlanych zaliczanych do kategorii zagrożenia ludzi na terenie objętym planem należy zapewnić m.in. wymagania w zakresie dojazdów pożarowych oraz zaopatrzenia w wodę do celów przeciwpożarowych, zgodnie z wymaganiami przepisów szczególnych.

Rozdział 8.

Zasady obsługi komunikacyjnej

§ 18. 1. Obsługę komunikacyjną obszaru objętego planem zapewniają drogi:

- 1) ul. Spółdzielcza – droga gminna, publiczna, lokalna (poszerzenie w granicach planu);
- 2) ul. Białostocka – droga gminna, publiczna, lokalna (poza granicami planu).

2. Do bezpośredniej obsługi komunikacyjnej działek budowlanych, wydzielanych z terenu PU należy przewidzieć wewnętrzne drogi dojazdowe o szerokości odpowiedniej do obsługi planowanego zamierzenia budowlanego, zgodnie z warunkami technicznymi określonymi w obowiązujących w tym zakresie przepisach szczególnych.

Rozdział 9.

Zasady modernizacji, rozbudowy i budowy systemów infrastruktury technicznej.

§ 19. W zakresie zaopatrzenia w wodę ustala się:

- 1) pobór wody z własnego ujęcia wody spełniającego warunki techniczne określone w obowiązujących w tym zakresie, przepisach szczególnych;
- 2) zastosowanie urządzeń uzdatniających wodę w przypadku, gdy czerpana woda do nie będzie odpowiadała ustalonym normom jakości wody przeznaczonej do spożycia przez ludzi.

§ 20. 1. W zakresie odprowadzenia ścieków ustala się odprowadzenie ścieków do zbiornika szczelnego lub projektowanej na własnym terenie oczyszczalni ścieków, a po ich oczyszczeniu – do gruntu w granicach własnego terenu.

2. Rodzaj oczyszczalni ścieków, jej przepustowość i lokalizację należy określić na etapie projektu budowlanego, na podstawie faktycznych ilości ścieków i zawartych w nich ładunków zanieczyszczeń, przyjmując stopień ich redukcji w takiej wielkości, aby ścieki oczyszczone spełniały warunki określone w przepisach szczególnych, a zastosowane rozwiązania techniczne chroniły wszystkie elementy środowiska.

§ 21. W zakresie odprowadzenia wód opadowych ustala się:

- 1) odprowadzenie wód opadowych z dachów obiektów i innych powierzchni o małym stopniu zanieczyszczenia (układ czysty) – powierzchniowo do gruntu na użytkowanym terenie;
- 2) odprowadzenie wód opadowych ze szczelnych powierzchni utwardzonych o znacznym stopniu zanieczyszczenia zawiesiną i substancjami ropopochodnymi takich jak drogi dojazdowe i parkingi (układ brudny) – do szczelnej kanalizacji deszczowej, a po oczyszczeniu w separatorach z substancji ropopochodnych, piasku i szlamu w stopniu określonym w przepisach odrębnych, do gruntu na użytkowanym terenie.

§ 22. 1. W zakresie zaopatrzenia w ciepło do ogrzewania budynków i przygotowania ciepłej wody użytkowej ustala się stosowanie lokalnych indywidualnych źródeł ciepła, wytwarzanego w procesach:

- 1) odzyskiwania energii solarnej, gruntowej, wodnej lub zawartej w innych nośnikach;
- 2) spalania paliw np.: – olej opałowy, biomasa, drewno i inne – z uwzględnieniem wymagań ochrony środowiska.

2. Dopuszcza się zastosowanie innych systemów służących do wytwarzania i przesyłania energii cieplnej w oparciu o nowe technologie – z uwzględnieniem przepisów odrębnych dotyczących gospodarki energetycznej i ochrony środowiska.

§ 23. 1. Zasilanie w energię elektryczną terenu objętego planem ustala się z istniejących urządzeń elektroenergetycznych niskiego napięcia, które należy dostosować do zwiększonego obciążenia.

2. W przypadku braku technicznych i ekonomicznych możliwości zasilania projektowanych obiektów z istniejących urządzeń należy przewidzieć nowe w zależności od potrzeb.

3. Dopuszcza się korzystanie z indywidualnych źródeł energii elektrycznej i możliwości jej przesyłu w oparciu o nowe technologie – z uwzględnieniem przepisów odrębnych dotyczących gospodarki energetycznej i ochrony środowiska.

§ 24. W zakresie obsługi telekomunikacyjnej ustala się wykorzystanie wszystkich dostępnych systemów telekomunikacyjnych z zachowaniem obowiązujących przepisów odrębnych.

Rozdział 10.

Sposób i termin tymczasowego zagospodarowania, urządzania i użytkowania terenów.

§ 25. Do czasu realizacji inwestycji zgodnej z ustaleniami planu utrzymuje się dotychczasowy sposób użytkowania terenu.

Rozdział 11.

Stawki procentowe, na podstawie których ustala się opłatę z tytułu wzrostu wartości nieruchomości w związku z uchwaleniem planu.

§ 26. Dla obszaru w granicach planu ustala się stawkę procentową służącą naliczeniu jednorazowej opłaty z tytułu wzrostu wartości nieruchomości w związku z uchwaleniem planu – 30% (słownie: trzydzieści procent).

DZIAŁ III.

POSTANOWIENIA KOŃCOWE.

§ 27. W zakresie uregulowanym niniejszą uchwałą tracą moc uchwały Rady Miejskiej w Wasilkowie:

- 1) Nr IX/66/03 z dnia 26 czerwca 2003 r. w sprawie miejscowego planu zagospodarowania przestrzennego części gruntów gminy Wasilków przeznaczonych pod powierzchnią eksploatację kruszywa naturalnego w Studziankach,
- 2) Nr XXIX/25//20 z dnia 24 września 2020 r. w sprawie zmiany miejscowego planu zagospodarowania przestrzennego części gruntów gminy Wasilków przeznaczonych pod powierzchnią eksploatację kruszywa naturalnego w Studziankach

§ 28. Wykonanie uchwały powierza się Burmistrzowi Wasilkowa.

§ 29. Uchwała wchodzi w życie po upływie 14 dni od dnia ogłoszenia w Dzienniku Urzędowym Województwa Podlaskiego.

Przewodniczący Rady
Miejskiej

**Jarosław
Aleksander Zalejski**



MIEJSCOWY PLAN ZAGOSPODAROWANIA PRZESTRZENNEGO CZĘŚCI OBSZARU WSI STUDZIANKI W GMINIE WASILKÓW SKALA 1:2000

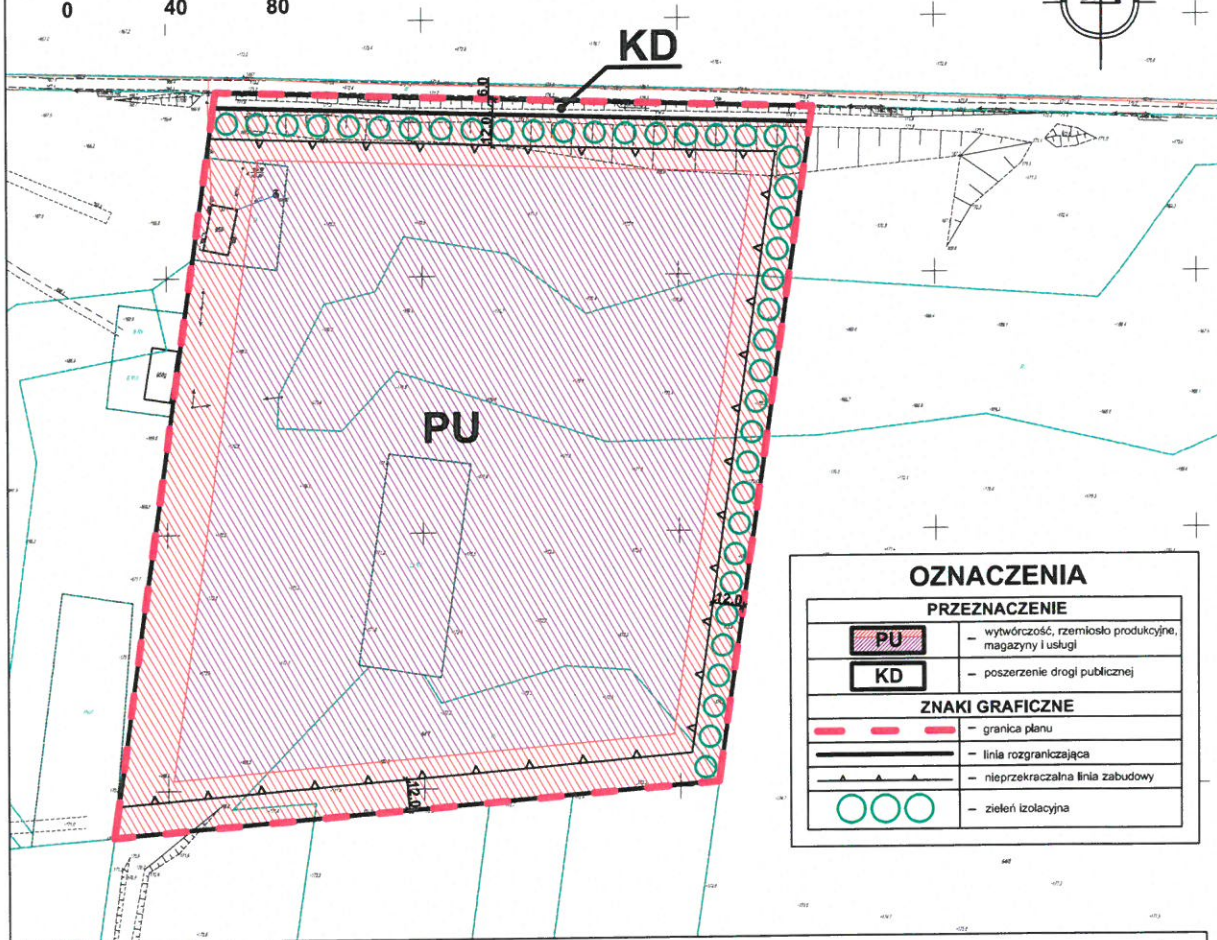
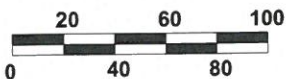

OZNACZENIA	
PRZEZNACZENIE	
	wytwórczość, rzemiosło produkcyjne, magazyny i usługi
	poszerzenie drogi publicznej
ZNAKI GRAFICZNE	
	granica planu
	linia rozgraniczająca
	nieprzekraczalna linia zabudowy
	zieleni izolacyjna

WYRYS ZE STUDIUM UWARUNKOWAŃ I KIERUNKÓW ZAGOSPODAROWANIA PRZESTRZENNEGO MIASTA I GMINY WASILKÓW

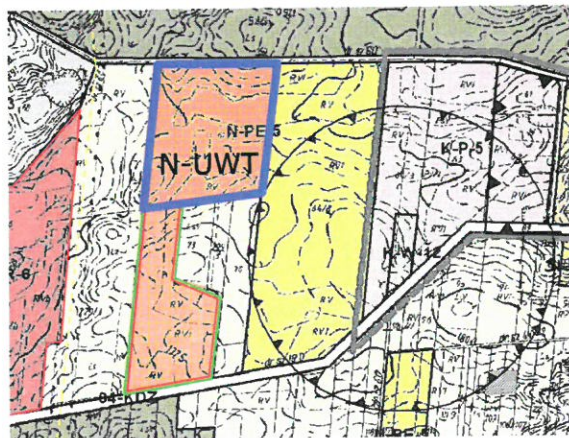

LEGENDA

- GRANICA OPRACOWANIA
- PRZEZNACZENIE TERENÓW**
- O - WYSYPISKO ŚMIECI
- P - PRZEMYSŁ, USŁUGI, WYTWÓRCZOŚĆ
- PE - POWIERZCHNIOWA EKSPLOATACJA KRUSZYWA
- R - TERENY ROLNE, PASTWISKA, ŁĄKI, NIEUŻYTKI
- UWT - USŁUGI I WYTWÓRCZOŚĆ
- W - UJĘCIA WODY
- ZL - LASY
- KDZ - DROGA ZBIORCZA
-
- projektowane napowietrzne linie elektroenergetyczne 110 kV
- pas ochronny od linii elektroenergetycznych 110 kV
- STREFY UJĘĆ WODY**
-
- granica strefy ochrony pośredniej

Przewodniczący Rady Miejskiej

Jarosław Aleksander Zalejski

Załącznik Nr 2 do uchwały Nr XLI/370/21
Rady Miejskiej w Wasilkowie
z dnia 27 maja 2021 r.

**Sposób rozpatrzenia uwag wniesionych do projektu miejscowego planu zagospodarowania
przestrzennego części obszaru wsi Studzianki w gminie Wasilków**

Na podstawie art. 20 ust.1 ustawy z dnia 27 marca 2003 r. o planowaniu i zagospodarowaniu przestrzennym (Dz. U. z 2021 r. poz. 741) stwierdza się, że do projektu zmiany planu nie wniesiono uwag.

Przewodniczący Rady Miejskiej
Jarosław Aleksander Zalejski



Załącznik Nr 3 do uchwały Nr XLI/370/21

Rady Miejskiej w Wasilkowie

z dnia 27 maja 2021 r.

Sposób realizacji zapisanych w miejscowym planie zagospodarowania przestrzennego części obszaru wsi Studzianki w gminie Wasilków inwestycji z zakresu infrastruktury technicznej, które należą do zadań własnych gminy oraz zasady ich finansowania.

Na podstawie art. 20 ust.1 ustawy z dnia 27 marca 2003 r. o planowaniu i zagospodarowaniu przestrzennym (Dz. U. z 2021 r. poz. 741) stwierdza się, że w obszarze zmiany planu nie przewiduje się realizacji infrastruktury technicznej należącej do zadań własnych gminy.

Przewodniczący Rady Miejskiej

Jarosław Aleksander Zalejski

Załącznik Nr 4 do uchwały Nr XLI/370/21
Rady Miejskiej w Wasilkowie
z dnia 27 maja 2021 r.

Plik elektroniczny z danymi przestrzennymi

Przewodniczący Rady Miejskiej
Jarosław Aleksander Zalejski



Załącznik Nr 9
Decyzja Nr XL/2021
z dnia 27 maja 2021 r.

Wasilków, 25.05.2021 r.

Komisja Ładu Przestrzennego
I Infrastruktury Technicznej
Rady Miejskiej w Wasilkowie

Opinia nr 170/2021
Komisji Ładu Przestrzennego
I Infrastruktury Technicznej
Rady Miejskiej w Wasilkowie
z dnia 25 maja 2021 r.

OSO.0014.2.170.2021.AR

Komisja Ładu Przestrzennego i Infrastruktury Technicznej Rady Miejskiej w Wasilkowie pozytywnie opiniuje projekt uchwały w sprawie wyrażenia zgody na zawarcie kolejnej umowy najmu po umowie zawartej na czas oznaczony do 3 lat lokalu użytkowego położonego w budynku Ochotniczej Straży Pożarnej, usytuowanego na działce 1095/10, położonej w obrębie Studzianki gm. Wasilków.

Przewodniczący Komisji



Andrzej Augustynowicz

Wyniki głosowania, w którym wzięło udział 10 Radnych: „za” - 9 głosów,
„przeciw” - 0 głosów, „wstrzymało się” - 0 głosów, brak głosu – 1

**UCHWAŁA NR XLI/371/21
RADY MIEJSKIEJ W WASILKOWIE**

Załącznik Nr 10
Czasopismo Nr XLI/2021
z dnia 29 maja 2021 r.

z dnia 27 maja 2021 r.

w sprawie wyrażenia zgody na zawarcie kolejnej umowy najmu po umowie zawartej na czas oznaczony do 3 lat lokalu użytkowego położonego w budynku Ochotniczej Straży Pożarnej, usytuowanego na działce 1095/10, położonej w obrębie Studzianki gm. Wasilków

Na podstawie art. 18 ust. 2 pkt 9 lit. a) ustawy z dnia 8 marca 1990 roku o samorządzie gminnym (t.j. Dz. U. z 2020 r., poz. 713 z późn. zm.) oraz art. 23 ust. 1 pkt 7 a w związku z art. 24 ust. 1 i art. 25 ust. 2 ustawy z dnia 21 sierpnia 1997 roku o gospodarce nieruchomościami (t.j. Dz. U. z 2020 r., poz. 1990), Rada Miejska w Wasilkowie uchwała, co następuje:

§ 1. Wyraża się zgodę na zawarcie kolejnej umowy najmu, której przedmiotem jest lokal użytkowy zlokalizowany w budynku Ochotniczej Straży Pożarnej usytuowany na działce o numerze geodezyjnym 1095/10, położonej w obrębie Studzianki gm. Wasilków, przy ul. Podleśnej 3.

§ 2. Wykonanie Uchwały powierza się Burmistrzowi Wasilkowa.

§ 3. Uchwała wchodzi w życie z dniem podjęcia.

Przewodniczący Rady
Miejskiej

**Jarosław
Aleksander Zalejski**

ZAAZCZNIK NR 1/1

DO UCHWAŁY

NR 1035/10

idealnej wyjeżdżony opm. 0,00/12ha

(14)

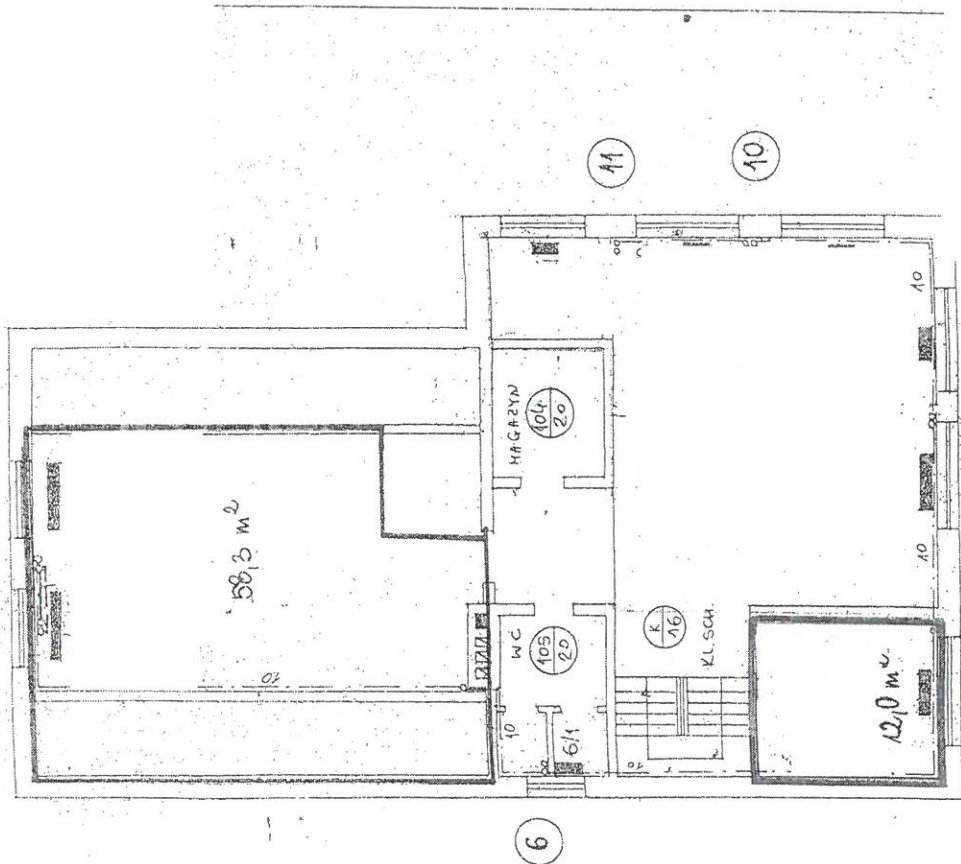

DZIET PIĘTRA 1:100

Id: 4B43BB3-2786-434B-88E6-17872B2925B46; Podpisany

Załącznik Nr 1 do uchwały Nr XLI/371/21
Rady Miejskiej w Wasilkowie
z dnia 27 maja 2021 r.

Przewodniczący Rady Miejskiej
Jarosław Aleksander Zalejski

Załącznik Nr 2 do uchwały Nr XLI/371/21
Rady Miejskiej w Wasilkowie
z dnia 27 maja 2021 r.



Załącznik nr 1 do
uchwały Rady Miejskiej
w Wasilkowie

Przewodniczący Rady Miejskiej

Jarosław Aleksander Zaleski dz. 1059/10

lokal wytkony 0,000/2

Załącznik Nr 11
do protokołu Nr XLII/2021
z dnia 27 maja 2021 r.

Wasilków, 25.05.2021 r.

Komisja Ładu Przestrzennego
I Infrastruktury Technicznej
Rady Miejskiej w Wasilkowie

Opinia nr 171/2021
Komisji Ładu Przestrzennego
I Infrastruktury Technicznej
Rady Miejskiej w Wasilkowie
z dnia 25 maja 2021 r.

OSO.0014.2.171.2021.AR

Komisja Ładu Przestrzennego i Infrastruktury Technicznej Rady Miejskiej w Wasilkowie **pozytywnie opiniuje** projekt uchwały w sprawie wyrażenia zgody na zawarcie kolejnej umowy dzierżawy po umowie zawartej na czas oznaczony do 3 lat

Przewodniczący Komisji

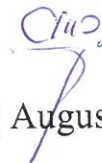

Andrzej Augustynowicz

Wyniki głosowania, w którym wzięło udział 10 Radnych: „za” - 9 głosów, „przeciw” - 0 głosów, „wstrzymało się” - 0 głosy, brak głosu – 1.

Załącznik Nr 12
do protokołu Nr XL/2021
z dnia 27 maja 2021 r.

**UCHWAŁA NR XLI/372/21
RADY MIEJSKIEJ W WASILKOWIE**

z dnia 27 maja 2021 r.

**w sprawie wyrażenia zgody na zawarcie kolejnej umowy dzierżawy po umowie zawartej na czas
oznaczony do 3 lat**

Na podstawie art. 18 ust.2 pkt 9 lit. a) ustawy z dnia 8 marca 1990 roku o samorządzie gminnym (t.j. Dz. U. z 2020 r., poz. 713 z późn. zm.) oraz art. 23 ust.1 pkt 7 a w związku z art. 24 ust. 1 i art. 25 ust. 2 ustawy z dnia 21 sierpnia 1997 roku o gospodarce nieruchomościami (t.j. Dz. U. z 2020 r., poz. 1990), Rada Miejska w Wasilkowie uchwala, co następuje:

§ 1. Wyraża się zgodę na zawarcie kolejnej umowy dzierżawy na okres 3 lat na działki o numerach geodezyjnych: 68 i 69 o łącznej powierzchni 8,1715 ha, zabudowanych budynkiem socjalnym, położonych w obrębie Studzianki gm. Wasilków z dotychczasowym dzierżawcą Przedsiębiorstwem Komunalnym Gospodarki Odpadami "Czyste Środowisko" Sp. z o.o. z siedzibą w Studziankach przy ul. Spółdzielczej 11, 16-010 Studzianki.

§ 2. Wykonanie Uchwały powierza się Burmistrzowi Wasilkowa.

§ 3. Uchwała wchodzi w życie z dniem podjęcia.

Przewodniczący Rady
Miejskiej

**Jarosław
Aleksander Zalejski**

Załącznik Nr 13
do protokołu Nr XLII/2021
z dnia 27 maja 2021 r.

Wasilków, 25.05.2021 r.

Komisja Ładu Przestrzennego
I Infrastruktury Technicznej
Rady Miejskiej w Wasilkowie

Opinia nr 172/2021
Komisji Ładu Przestrzennego
I Infrastruktury Technicznej
Rady Miejskiej w Wasilkowie
z dnia 25 maja 2021 r.

OSO.0014.2.172.2021.AR

Komisja Ładu Przestrzennego i Infrastruktury Technicznej Rady Miejskiej w Wasilkowie **pozytywnie opiniuje** projekt uchwały w sprawie nadania nazw drogom wewnętrznym w Wasilkowie.

Przewodniczący Komisji

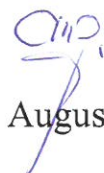
Andrzej Augustynowicz

Wyniki głosowania, w którym wzięło udział 11 Radnych: „za” - 9 głosów, „przeciw” - 0 głosów, „wstrzymało się” - 0 głosy, brak głosu – 2.

Załącznik Nr 14
Ciepłota Nr XLI/2021
z dnia 27 maja 2021r

**UCHWAŁA NR XLI/373/21
RADY MIEJSKIEJ W WASILKOWIE**

z dnia 27 maja 2021 r.

w sprawie nadania nazw drogom wewnętrznym w Wasilkowie

Na podstawie art. 18 ust. 2 pkt 13 i art. 40 ust. 1 ustawy z dnia 8 marca 1990 r. o samorządzie gminnym (t.j. Dz. U. z 2020 r., poz. 713 z późn. zm.) oraz art. 8 ust. 1a ustawy z dnia 21 marca 1985 r. o drogach publicznych (t.j. Dz. U. z 2020 r., poz. 470 z późn. zm.), uchwała się co następuje:

§ 1. Drodze wewnętrznej położonej na działce oznaczonej nr ewid. 20/4 w Wasilkowie nadaje się nazwę ulicy: **Panerka**.

§ 2. Drodze wewnętrznej położonej na działce oznaczonej nr ewid. 269 w Wasilkowie nadaje się nazwę ulicy: **Łowiecka**.

§ 3. Drodze wewnętrznej położonej na działce oznaczonej nr ewid. 288/3 w Wasilkowie nadaje się nazwę ulicy: **Myśliwska**.

§ 4. Drodze wewnętrznej położonej na działkach oznaczonych nr ewid. 330 i nr ewid. 328/2 w Wasilkowie nadaje się nazwę ulicy: **Jelenia**.

§ 5. Drodze wewnętrznej położonej na działce oznaczonej nr ewid. 284/9 w Wasilkowie nadaje się nazwę ulicy: **Niedźwiedzia**.

§ 6. Przebieg granic dróg wewnętrznych przedstawia załącznik graficzny do niniejszej uchwały.

§ 7. Wykonanie uchwały powierza się Burmistrzowi Wasilkowa.

§ 8. Uchwała wchodzi w życie po upływie 14 dni od dnia ogłoszenia w Dzienniku Urzędowym Województwa Podlaskiego.

Przewodniczący Rady
Miejskiej

**Jarosław
Aleksander Zalejski**

Załącznik do uchwały Nr XLI/373/21
Rady Miejskiej w Wasilkowie
z dnia 27 maja 2021 r.



Przewodniczący Rady Miejskiej
Jarosław Aleksander Zalejski

Załącznik Nr 15
do protokołu Nr ...XLII/2021...
z dnia 24 maja 2021r.

Wasilków, 25.05.2021 r.

Komisja Ładu Przestrzennego
I Infrastruktury Technicznej
Rady Miejskiej w Wasilkowie

Opinia nr 173/2021
Komisji Ładu Przestrzennego
I Infrastruktury Technicznej
Rady Miejskiej w Wasilkowie
z dnia 25 maja 2021 r.

OSO.0014.2.173.2021.AR

Komisja Ładu Przestrzennego i Infrastruktury Technicznej Rady Miejskiej w Wasilkowie **pozytywnie opiniuje** projekt uchwały w sprawie nadania nazwy drodze wewnętrznej w Nowodworcach.

Przewodniczący Komisji

Andrzej Augustynowicz

Wyniki głosowania, w którym wzięło udział 11 Radnych: „za” - 9 głosów, „przeciw” - 0 głosów, „wstrzymało się” - 0 głosy, brak głosu – 2.

Załącznik Nr 16
Dziennik Urzędowy Nr XL/2021
z dnia 27 maja 2021 r.

**UCHWAŁA NR XLI/374/21
RADY MIEJSKIEJ W WASILKOWIE**

z dnia 27 maja 2021 r.

w sprawie nadania nazwy drodze wewnętrznej w Nowodworcach

Na podstawie art. 18 ust. 2 pkt 13 i art. 40 ust. 1 ustawy z dnia 8 marca 1990 r. o samorządzie gminnym (t.j. Dz. U. z 2020 r., poz. 713 z późn. zm.) oraz art. 8 ust. 1a ustawy z dnia 21 marca 1985 r. o drogach publicznych (t.j. Dz. U. z 2020 r., poz. 470 z późn. zm.), uchwala się co następuje:

§ 1. Drodze wewnętrznej położonej na działkach oznaczonych nr ewid. 1703/16 i nr ewid. 1703/66 w Nowodworcach nadaje się nazwę ulicy: **Liliowa**.

§ 2. Przebieg granic drogi wewnętrznej przedstawia załącznik graficzny do niniejszej uchwały.

§ 3. Wykonanie uchwały powierza się Burmistrzowi Wasilkowa.

§ 4. Uchwała wchodzi w życie po upływie 14 dni od dnia ogłoszenia w Dzienniku Urzędowym Województwa Podlaskiego.

Przewodniczący Rady
Miejskiej

**Jarosław
Aleksander Zalejski**

Załącznik do uchwały Nr XLI/374/21
Rady Miejskiej w Wasilkowie
z dnia 27 maja 2021 r.



Przewodniczący Rady Miejskiej
Jarosław Aleksander Zalejski

Załącznik Nr 17
Opinia Komisji Nr XL/2021
z dnia 27 maja 2021 r.

Wasilków, 25.05.2021 r.

Komisja Ładu Przestrzennego
I Infrastruktury Technicznej
Rady Miejskiej w Wasilkowie

Opinia nr 174/2021
Komisji Ładu Przestrzennego
I Infrastruktury Technicznej
Rady Miejskiej w Wasilkowie
z dnia 25 maja 2021 r.

OSO.0014.2.174.2021.AR

Komisja Ładu Przestrzennego i Infrastruktury Technicznej Rady Miejskiej w Wasilkowie **pozytywnie opiniuje** projekt uchwały w sprawie w sprawie nadania nazwy drodze wewnętrznej w Nowodworcach.

Przewodniczący Komisji

Andrzej Augustynowicz

Wyniki głosowania, w którym wzięło udział 11 Radnych: „za” - 9 głosów, „przeciw” - 0 głosów, „wstrzymało się” - 0 głosy, brak głosu – 2.

Załącznik Nr 18
do protokołu Nr ...XLI/2021...
z dnia 27 maja 2021...

**UCHWAŁA NR XLI/375/21
RADY MIEJSKIEJ W WASILKOWIE**

z dnia 27 maja 2021 r.

w sprawie nadania nazwy drodze wewnętrznej w Nowodowrcach

Na podstawie art. 18 ust. 2 pkt 13 i art. 40 ust. 1 ustawy z dnia 8 marca 1990 r. o samorządzie gminnym (t.j. Dz. U. z 2020 r., poz. 713 z późn. zm.) oraz art. 8 ust. 1a ustawy z dnia 21 marca 1985 r. o drogach publicznych (t.j. Dz. U. z 2020 r., poz. 470 z późn. zm.), uchwała się co następuje:

§ 1. Drodze wewnętrznej położonej na działkach oznaczonych nr ewid. 1625/74 i nr ewid. 1675/72 w Nowodowrcach nadaje się nazwę ulicy: **Słonecznikowa**.

§ 2. Przebieg granic drogi wewnętrznej przedstawia załącznik graficzny do niniejszej uchwały.

§ 3. Wykonanie uchwały powierza się Burmistrzowi Wasilkowa.

§ 4. Uchwała wchodzi w życie po upływie 14 dni od dnia ogłoszenia w Dzienniku Urzędowym Województwa Podlaskiego.

Przewodniczący Rady
Miejskiej

**Jarosław
Aleksander Zalejski**

Załącznik do uchwały Nr XLI/375/21
Rady Miejskiej w Wasilkowie
z dnia 27 maja 2021 r.



Przewodniczący Rady Miejskiej

Jarosław Aleksander Zalejski

Załącznik Nr 19
do protokołu Nr XLII/2021
z dnia 27 maja 2021 r.

**STANOWISKO NR 4/2021
RADY MIEJSKIEJ W WASILKOWIE**

z dnia 27 maja 2021 r.

**w sprawie budowy ścieżki rowerowej przy drodze krajowej nr 19
pomiędzy Wasilkowem a Czarną Białostocką**

Rada Miejska w Wasilkowie w całej rozciągłości popiera stanowisko Rady Powiatu Białostockiego skierowane do Prezesa Rady Ministrów, Ministra Infrastruktury, Wojewody Podlaskiego, Marszałka Województwa Podlaskiego, Dyrektora Generalnej Dyrekcji Dróg Krajowych i Autostrad, Dyrektora Generalnej Dyrekcji Dróg Krajowych i Autostrad Oddział w Białymstoku oraz zainteresowanych inwestycją Gmin Województwa Podlaskiego.

Rada Powiatu w dniu 20 maja 2021 r. podjęła Uchwałę, w której stwierdzono:

„Reprezentując interesy lokalnej społeczności Rada Powiatu Białostockiego wnosi o uwzględnienie w ramach przebudowy drogi krajowej nr 19 w kierunku Sokółki i granicy Państwa, budowy ścieżki rowerowej pomiędzy miejscowościami naszego Powiatu tj. pomiędzy Wasilkowem, a Czarną Białostocką.

Obie miejscowości usytuowane są przy dotychczasowym przebiegu drogi krajowej nr 19, o utrzymanie którego ze względów ekonomicznych i historycznych zabiegali mieszkańcy powiatów białostockiego i sokólskiego. Odcinek drogi krajowej pomiędzy miejscowościami Wasilków a Czarną Białostocką umożliwia dojazd najkrótszą drogą z okolicznych miejscowości do Białegostoku a także do miejscowości będących siedzibami gmin tj. do Wasilkowa i Czarnej Białostockiej.

Wybudowanie ścieżki rowerowej we wskazanej lokalizacji umożliwiłoby bezpieczne przemieszczanie się rowerem i stanowiłoby alternatywę dla kursującej ze zmiennym natężeniem komunikacji autobusowej. Wyliminowany zostałby ruch rowerowy obecnie odbywający się skrajem ruchliwej drogi krajowej, obok jadących w stronę granicy pojazdów TIR. Lokalizacja ścieżki rowerowej wzdłuż drogi nr 19, jako najkrótsze połączenie między miejscowościami, nie naruszałaby także cennych przyrodniczo obszarów leśnych a jednocześnie pozwoliłaby na bezpieczny dojazd do okolicznych atrakcji miłośnikom turystyki rowerowej.

Wydzielona droga dla rowerów od Sanktuarium w Świętej Wodzie (w obrębie miasta Wasilków) do miasta Czarna Białostocka stanowiłaby naturalne przedłużenie już istniejących ścieżek w obrębie miasta Wasilkowa i Białegostoku.

Mając na uwadze konieczną i planowaną od dłuższego czasu przebudowę drogi krajowej nr 19 z Białegostoku w kierunku granicy Państwa, Rada Powiatu Białostockiego zwraca się z prośbą o rozważenie i ujęcie w planach modernizacji drogi krajowej także niespełna 10 kilometrowego odcinka drogi dla rowerzystów.”

Zgodnie z powyższym Rada Miejska wnioskuje o ujęcie w planach rozbudowy drogi krajowej nr 19 ścieżki rowerowej, która wpisuje się w strategię rozwoju województwa podlaskiego oraz oczekiwania lokalnych społeczności.

Do wiadomości:

- Prezes Rady Ministrów
- Minister Infrastruktury
- Wojewoda Podlaski
- Marszałek Województwa Podlaskiego
- Dyrektor Generalnej Dyrekcji Dróg Krajowych i Autostrad
- Dyrektor Generalnej Dyrekcji Dróg Krajowych i Autostrad Oddział w Białymstoku
- Burmistrz i Przewodniczący Rady Miejskiej w Czarnej Białostockiej

Przewodniczący Rady Miejskiej

Jarosław Aleksander Zalewski

